SHANGHAI, TUESDAY, FEBRUARY 19, 1924 NO. 18308.
THE SHUN PAO, CHINESE DAILY NEWS
PUBLISHED EVERY MORNING AND SUNDAY ESTABLISHED 1872.

申報

今日本報本埠共五大張閱者注意

中華民國十三年
西曆一千九百二十四年
二月十九號星期二
舊曆甲子正月十五日
今天五大張售大洋三分
第一萬八千三百零八號

本館始創自同治十一年即西曆一八七二年

新血球

袁子才詩云：有病方知健是仙。

偃臥牀褥，藥爐茶鼎，疾病之苦也，面色枯黃，精神萎靡，虛弱之苦也，此等人一見身體强健之人，活潑如仙，豔不羨煞，君等欲身體强健，亦不難，祇要使血液充足，人體之血液，由多數之血球組織而成，血球極爲纖細，用顯微鏡照之可見，本藥房發明新血球藥丸，服之直達周身血管，造成無數新血球，一粒藥丸之力，等于一滴血，二十世紀化學藥物學之進步，一日千里，此種新血球，乃最近醫學博士所發明，故其效力之偉大，實屬空前未有，

主治 男女貧血 不養筋 吐血便血 乾血成癆 血崩血漏 經水不調 血枯 久不振

新血球每瓶一元每打十元

總發行所上海中西大藥房 各埠各大藥房均有出售

上海裕豐昌元記洋貨號

定於新正月十七日先行交易擇吉開張

上海紹酒業增價啓事

上海南北市紹酒業公所謹啓

蒙藏銀行發息廣告

本行第一屆股利自夏曆正月初十日起付即乞股東諸君携帶股據到天津本行總管理處取付或將股據交京滬兩行代取特此通告 CA1667

愛理思大律師啓事

本律師現受上海華商紗布交易所經紀人公會聘爲長年法律顧問嗣後如有侵害該公會及其會員權利或損壞名譽者本律師當依法盡保障之責任特此通告 A1634

鎮江錢業全體啓事

鴻泰弟鑒

嶧初大兒知悉

母沈氏白 甲A1022

膠濟鐵路管理局標購鋼料廣告

吳淞商埠局建築馬路投標廣告

推廣上好白烟煤炭廣告

受盤聲明

推盤聲明

遺失保險單聲明

鄙人在上海金星人壽保險公司保有壽險五千元執有該公司保險單第一四三零七號茲因川戰遺失除向該公司聲明補給保險單收執外該遺失之保險單業已作爲廢紙特此聲明 田乃福啓 A1675

席裕昌大律師代表葛伯慈君聲明遺失

旅滬贛民自治促進會發起人胡廷鑾啓事

松江蔣莊戚復判堂聲明

ZA1691

第一滑稽新片 羅克

空城計

六大本 特製中文說明片

加映最新笑片兩本 羅克

日價		夜戲價目	
頭廳	三角	頭廳	五角
優廳	五角	優廳	八角
樓廳	七角	樓廳	一元
包廂	一元	包廂	一元二角

正月十六日起即星期三日夜開演 連演一星期

申江大戲院

鹽業 中南 金城 大陸 銀行上海準備庫廣告

中南銀行鈔票由四行合設專庫發行以十足現金準備公開辦理本庫設在漢口路三號隨時兌現特此通告

電話 辦事處 庫長室 中央三八六六 三八六七

誰要作富翁

上海十九號八江路 遠東貿易公司儲蓄會總部啓 ZA1669

招商局廣利快輪

准於新正月十七日即禮拜四開往香港廣東 本輪賬房蔡雨階啓 甲A790

太古洋行順天輪船

歲修工竣准於正月十八日早開往威海煙台天津等處 船泊法租界太古碼頭 本輪賬房謹啓 A戊

太古行通州輪船

准於正月二十日上午開往威海烟台天津 船泊法租界太古碼頭 通州輪船賬房謹啓 甲A997

上海千頃堂書局遷移廣告

ZA1685

欲拍買花旗洋夾子棉花者請鑒

英商瑞和洋行啓 DA162

美味和合粉業行通告

振興國貨當今至要 挽回利權獲益不小

各省通商大埠均設經售處 中國根泰公司謹啓 A乙1686

旁氏白玉霜 贈送天女散花古畫

本洋行經理之美國旁氏白玉霜之月份牌今已印成係天女散花古畫印刷精良顏色蒼老實與真蹟無異茲爲優待主顧起見自即日起凡寄郵票八角（掛號）至上海本行者當用掛號奉上大號旁氏白玉霜一瓶與古畫兩張來信請將贈券填寫附下又本埠諸君如欲直接駕臨本行購買請付大洋八角亦可得大號旁氏白玉霜一瓶古畫兩張此啓

中國經理上海怡昌洋行（博物院路十八號）

贈券

法國普洲廠謹防假冒緊要通告

本廠製造鐵錨牌鋸條松鼠牌刨鐵及一切工匠器具質料俱是頭等純鋼製造堅用早已名馳全球向歸百司洋行經理現已期滿取銷合同今歸法商立興洋行經理自後本廠各種出品俱改換立興洋行經理及英文行名（RACINE & CIE）恐未週知特此通告倘蒙惠顧請爲認明庶不致悞

經理立興洋行總批發 永同昌 德泰成 益大 永元昌 華豐 永昌泰 同昌棧 同啓

PEUGEOT & CIE PONT-DE-ROIDE FRANCE

天津生生新織工場 時花線毯

花樣新奇 色澤鮮艷 行銷全國 久蒙歡迎

新貨到滬 整概批發從廉 箱免出捐

上海批發處二馬路民豐東里天和公內 電話中央七三二五 電報掛號七四二七

總場天津河北口稅南竹林村

補肺治咳嗽症 華大寶利 無腥魚肝油

性質純淨 銷行中國 素著信用 新貨到滬 批發克己

中國總經理上海五洲大藥房 各埠各大藥房經售

新到船桅出售

敝行近由新嘉坡運到船桅木料多枝大小俱備有意承採者請至新開河金利坊與敝接洽 新開河捷裕洋行啓 A924

緊要拍賣通告

閣下歡喜看小說麼

本社備有古今各種名著小說入社者可以取歸閱看外埠可以由郵寄奉長年祇須費洋三元 上海三馬路石路陶朱里 小說流通社 A乙1663

上海電報局廣告

啓者浙江臨平盛京太平川兩處於本月十七日設局通報此啓 A戊847

協記海輪轉運公司啓

ZA1381

上海南方大學錄取新生廣告

寰球中國學生會日夜校招生

本會日校小學一級至六級夜校英文商科一級至八級及各種專科 報名費二元 許秋颿 方椒伯 李登輝 朱少屏 同啟

上海惠靈英文專修學校招生

學制 教員 章程 考試 附白 校址

遠東商業專門學校招生

系 本科 中等部 公司管理系 銀行理財系 海關郵務

尚賢英文商業中學招生

東方商業中學招生

江南中學招初中一二年級師範科新班插班免費生

同芳英文學院招生

編制 課程 招考 開學 校址 教員 報名 校長黃景賢白

上海青年會夜校增添科目通告

蘇州旅滬公學第九期招生

上海大學招生

中國文學系 英國文學系 社會學系 美術科 高級中學 初級中學

亞喬書院日夜校招生

程度 校址 章程 教授 考期 附告

益社職業中學招日夜校學生

報名 校址

江灣文治大學定于本月二十一日開學特此通告 本校啓

上海青年會分設法租界職業中學日夜校招生 程度 考期 報名 章程 校址 校長朱樹翹 主任王步賢 同啓

上海青年會日夜校招生 程度 考期 報名 章程 校址 校長朱樹翹啓

承天英華學校招生

報名 開學 英美教員

南洋醫學專門學校招生

嶺南中學第二十屆招生

中學一二三四年英文專科（三年畢業）一二三年高小一二年各級皆可插班正月十七日開學餘額無多報名從速詳章函索或來校取 虹口斐而近路同發里本校白

大陸商業專門學校招生

學制 入學程度 教員 試期 開學 校址 附啓 校長周增奎博士啓

上海市北公學中學部續招生

校長唐伯耆啓

尋源學塾招生並注重國文諸君 ◉校址西門內石皮弄

教育部立案上海美術專門學校招生 校長劉海粟白

上海中醫專門學校陰歷正月二十日開學有志求學速來報名章程函索即寄

博習英文專院正月十八開學

招商局公學續招插班生

上海英語專門學校推廣學額續招新生 校長黃鼎白

南京南洋民眾學校招收初中三年插班生 校長汪同塵啓

中華體育專門學校招生 學額 報名期 考期 詳章 校址 校長柳成烈啓

育材中學小學校招生

南洋中學補習科招考插班生 校長彭思啓

麥倫書院招生

蘇城東吳大學第一中學招考

南洋路礦學校招生 校長朱文鑫啓

萃華英文學院招生 ◉校址 ◉院長蔡志溪啓

上海南華學院招生 學制 程度 教員 報名 考試 開學

中華工業專門學校中學部招生

滬濱英文專修學校第廿五期日夜校新生招生

大同大學招生 考期 ◉中學各班

上海中華體育師範學校招收本科預科生

郵務海關學校通告學員

晨光美術會西畫研究所圖畫函授部徵集學員

博才英華學校緊要通告

惠中中學招考 程度 開學 考費 學費 膳費 考期 校址 詳章 校長克羅福啓

江蘇蠶業專門學校 南職業學校 招收本科舊中蠶科一年級下學期插班生

時霖學校日夜招生

滬北英文專修日夜晨學招男女生 打字 創辦人李逵孝啓

辛酉學社商業專門學校招男女生 實習 隨到隨考 章程 開學 校址 校長周錫三啓

滬海商業專門學校招男女生 校長唐立達 李仰輝啓

酒德高級商科夜校招男女生

民國商業中學招日晨夜暨函授男女生

東方大學招男女生

南北市打字速記科招男女生

上海愛國女學校招考

中華女子美術學校招生 校董 校長唐家偉啓

女子法政學校附設女子初級中學招收新生 以上專收女生文法政函授班

大北儲蓄會第一次開獎日期

本會現準陰曆二月念八號爲第一次開獎之期 本會啓

商務印書館招請女生

本公司招請女職員生數名，月薪十二元不等，畢業或有相當程度並能讀珠算年齡十六歲以上二十歲以下者，請將住址履歷親筆寫明並另寫英文字一張(能英文者)於二月二十九日以前寄至寶山路商務印書館總務處收，如認爲合格即行函約面試，否則恕不答復。(275 A)

知識饑荒中的食糧

「知識饑荒一句標語，在國內還是十分狂熱地叫着，但是現在呢，滿載着精神上食糧的救濟船——新文化辭書——出現了，我們至少可以得些較美的食糧了」——小說月報

商務印書館新出

「新文化辭書」

特價　本月底截止

全書一册一千三百頁　定價四元　特價二元六角　樣張承索即寄

本書一方面對於西洋文化，爲精密的輸入；一方面對於固有的外來文化，亦與以相當之闡述，凡政治、宗教、經濟、法律、社會、哲學、文藝、美術、心理、倫理、教育以及自然科學方面的智識，無不包羅在內，時報稱之爲『現代智識之寶庫』，實爲青年學子必備之重要參考書。

未照新學制改辦的小學，請選用下列兩種教科書：

語體的　新法教科書

這套書的內容和編制，都很新穎，和新教育的趨勢相脗合，各科目又簡齊完備，未照新學制改辦的小學仍多採用此書。

▲初小用　修身(八册)　國語(八册)　國文(八册)　算術(八册)　唱歌(四册)　公民常識(二册)

▲高小用　修身(六册)　國語(六册)　國文(六册)　算術(六册)　歷史(六册)　地理(六册)　理科(六册)　新撰(四册)　農業(四册)　英語(三册)

文言的　共和國教科書

這套書是文體教科書中最精審的一種，最近增加新材料不少，並經教育部審定，各書都有教授書。

▲初小用　修身(八册)　國文(八册)　算術(八册)　習字(八册)　手工(四册)　唱歌(四册)　字帖(八册)

▲高小用　修身　國文　算術　歷史　地理　法制　理科　圖畫(以上各六册)　手工　唱歌　商業(以上各三册)　農業(以上二册)　英文(一册)

照新學制改辦的小學應用　本館最新編輯的
新學制　初級小學 高級小學　教科書
新法後期小學教科書

商務印書館啟

中華書局

教育部審定　新教育教科書

1. 國民學校用語體
2. 高等小學言文互用
3. 國語讀本有春季秋季各一種，都是先教注音字母的；國語課本是沒有注音的，却於教授書中不論生字熟字一律注音
4. 本書由黎錦熙沈恩孚王璞黎錦暉陸衣言戴克敦陸費逵張相劉傳厚華襄治董文……等編校
5. 各書均編有教案，極便教師之用

(甲13)

國民學校用(國語讀本有春季始業秋季始業二種)
修身　八册　每册八分
國語讀本　八册　每册一角
國語讀本　八册　每册一角
算術　八册　每册八分
國語課本　八册　每册八分
注意：先教注音字母的學校可用國語讀本，不先教注音字母的學校可用國語課本

高等小學用(理科有春季始業秋季始業二種)
修身　六册　每册八分
國文　六册　每册一角
算術　六册　每册一角
歷史　六册　每册八分
地理　六册　每册八分
理科　六册　每册八分
英語　三册　每册三角

中華書局　新學制適用　新中小學教科書

教育部審定

中學用書

初級古文讀本　三册　各四角
初級公民課本　三册　各二角半
初級國語讀本　三册　印刷中
初級本國歷史　二册　各六角
初級本國地理　二册　各六角
初級混合數學　六册　各六角
初級混合理科　六册　各六角
初級英語讀本　三册　各六角
初級英文法　二册　各三角半
高級英語讀本　一册　一元二角
高級本國歷史　册　印刷中
高級本國地理　册　印刷中
算術　一册　一元二角
算術習題詳解　一册　一元四角
代數學　一册　一元二角
代數習題詳解　一册　一元六角
幾何學　一册　一元
幾何學習題詳解　一册　印刷中
平面三角法　一册　八角
三角法習題詳解　一册　印刷中
植物學　一册　八角
動物學　一册　九角
礦物學　一册　九角
生理衛生學　一册　九角
物理學　一册　印刷中
化學　一册　印刷中

特色：體裁最善　內容最新　版本最大　彩圖最多　程度最適　標點最明　分科混合　各得其所

編校人銜名

王寵惠　英國法學博士，前國務總理，司法總長，外交總長，復旦大學校長，北京大學教授，國際法庭法官
王烈
王徵昌　美國勿雷大學地質學士，北京大學高等師範教授
沈步洲　江蘇第一師範教員
沈頤　英國理科碩士，前教育部專門司司長，歐洲留學生監督，北大
宋崇義　預科大學預科教授，北京女高師附中教員
張汾　前浙江第四中學校長
吳在淵　浙江第四中學校長
胡敦復　美國天文學碩士，前南京江蘇教員
胡仁源　[illegible]
金兆梓
余光相
張鵬飛
曹新城
許世承
黎錦熙
謝恩暠
劉伯明
[illegible]
[illegible]

小學用書

初級用
國語讀本　八册　各一角二分
社會教授書　八册　各八分
自然教授書　八册　各八分
常識教授書　八册　各一角
公民教授書　八册　各六分
算術教授書　八册　各一角

高級用
國語讀本　四册　各一角二分
公民教授書　四册　各六分
歷史教授書　四册　各八分
地理教授書　四册　各八分
衛生教授書　四册　各六分
自然教授書　四册　各八分
理科教授書　四册　各八分
算術教授書　四册　各一角
英語讀本　四册　各一角半

特色：編制最善　材料最新　程度適合　體例精審　版本大標點明　都是正確的國語文

編校人姓名

黎錦熙　戴克敦　范文　呂伯攸　張相
洪濤　楊千帝　黎錦暉　張鵬飛
馬國英　徐逸文　陸費逵　鄭顯時　劉伯厚
黃鐵鑄　李廷翰　劉傳厚　顧樹
陸衣言　陳白　朱鳳祥　鄭昶　沈彬
唐宗旭　郭渭珉　金　金兆祥　張國維
余宗淑　陸仲賢　朱文叔　趙光榮　吳廉銘
趙鳳　吳衍　鄭叔衡　郭後覺　陳耀曾
喻璿　朱麟　張德樞等以及
國語專修學校附屬小學同人
國人實竹小學

奉贈樣本

中學的
古文史地樣本
算術各門樣本
初級英文樣本
博學各門樣本
混合數學樣本
混合理科樣本
新中學教科書說明

小學的
國語樣本
初級各科樣本
高級各科樣本
新小學教科書說明

(甲3)

上海棋盤街　文明書局　經售　商務印書館　中華書局　各種　中小學教科書

(子95)

文明書局出版　寫信良師

最新分類尺牘大觀　甲十六册　乙十二册　二元二角
最新分類尺牘大全　十二册　一元
新體政界尺牘大觀　平洋裝 一册　一元
新教育尺牘教本　二册　七角
普通應用尺牘教本　二册　二角
商界白話尺牘　二册　四角
商業應用尺牘教本　二册　四角
女子應用尺牘教本　一册　二角
古體尺牘　一册　三角
六朝尺牘類編　一册　三角
尺牘句解　四册　二角
家信必讀　四册　二角
曾文正家書　八册　八角
通俗應用寫便條法　二册　二角
工人寫信法　一册　三角半
學生適用白話書信範本　一册　四角
普通寫信法　四册　一元

唐宋十大家尺牘　定價一元三角
明清十大家尺牘　定價一元三角
近代十大家尺牘　定價一元三角

經售：各省中華書局(9)

王懷琪編　走步體操遊戲　三段教材

全書六百餘頁　布面精裝　洋裝一厚册　實價三元五角

此書爲編者十餘年歷任各省學校及中小學校體操教授之結晶品，凡關於體育方法一材料，莫不選擇精當，實爲體育教師不可缺少之寶籍。

◎第一段……走步教材
◎第二段……體操教材
◎第三段……遊戲教材
◎補充教材
◎附錄

寄售處　中華書局

上海紅屋　世界書局出版　學生用書

▲減輕學生負擔
▲舉行特價兩月
「五折」……「六折」
讀者惟一之機會

字典辭典

新體學生大字典　甲種連史六册一元二角特價七角二分　乙種洋紙六册定價七角特價四角二分　丙種全一厚册定價四角特價二角四分
學生國語大字典　甲種洋裝一册定價六角特價三角六分　乙種洋裝一册定價四角特價二角四分　丙種全一册定價二角特價收一角二分
紅皮新式中華字典　布面洋裝一册一元五角特價收九角　紙面洋裝一册一元二角特價七角半
文藝之部　百科新辭典　洋裝一大厚册定價八角特價四角八分

樂歌

學校新唱歌集　一册　特價
學校雅聲唱歌集　一册　特價
適用說明五線譜圖說　一册　特價
中國音樂指南　一册　特價二角半

學生習字碑帖

唐碑十種精華　精製平製
大楷顏真卿東方畫贊碑精華
大楷顏真卿李元靖碑精華
中楷顏真卿多寶塔碑精華
大楷柳公權玄祕塔碑精華
中楷歐陽詢九成宮碑精華
大楷歐陽詢皇甫君碑精華
中楷歐陽詢聖教序碑精華
中楷褚遂良孔子廟堂碑精華
中楷虞世南孔子廟堂碑精華
中楷徐浩不空和尚碑精華
中楷等慈寺碑精華
六朝魏龍門二十品精華
大楷顏真卿麻姑仙壇記精華
新出顏家廟碑精華
太楷弔比干文精華

精製每册一元　平製每册七角半　特價九角

北京　奉天　廣州　漢口　長沙　南昌　煙台　武昌　太原　南京　等處分局　及各省各埠大書局均有寄售

山東豐大銀行第十五期儲蓄券　准二十天在上海本經理處開籤

頭等三萬元　明天在上海開籤

一二等獎　三均有一有末字

乙券　二月初一開籤

籌募甲種山東平民工廠債券基金

第三期　共發　裕用券　新第一章籤　一萬五千元

有末一字尾

一籤起十籤止，均有五籤附獎，上下二字均有獎，於舊曆正月二十五日創造新年發財之好機會，失之勿惜。(A 656)

第二期　重訂共發　股票　天天開

(一)第一籤實洋二萬元
(二)第一籤有一字末尾
(三)第二籤亦有一字末尾
(四)一二三四五籤均有二字末尾

濟民工廠債券

甲種　一等獎五萬元　二月初五日開籤
乙種　一等獎三萬元　正月廿一日

卍會　永遠第二期　賑濟基本正券　頭籤十萬元

准於舊曆正月二十三日上海開籤

經理　勸業債券(甲種)　一等二十五萬元　正月拾九在上海開籤

萬國救濟　俄僑難民義賑　第二期　正券催兌紅券

通告：本會第二期正券於上年陽曆十一月十八日即陰曆十月十一日開獎，本券定章自開獎之日起三個月爲限，逾期作廢，現已屆三個月期滿，遠道外埠寄遞需時，今特展限一星期，凡持有本會第二期正券紅券者請速來會兌現，倘如再遲延不再收兌。此啓

懸賞訪拏張琴華

能除熟桐油臭味者酬洋二百元

招請火險買辦 如有經驗妥保者請投函本報第卅三號信箱可也

乙A1681

南京造幣廠招商標賣廢鐵

滬寧鐵路管理局標購銅鍋爐熔管及鋼輪箍廣告

膠濟鐵路管理局招標飯店展期廣告

財政部三年公債第七第八兩次還本抽籤通告

孫仰峰聲明

程受伯拆股聲明

吳保生拆股聲明

律師巢堃代表徐惠平君聲明

沈爾喬律師代表益新廣貨店債權團公告

達商律師代表冰鮮魚業敦和公所同行等通告

穆安素大律師代表王君康年又號月棠啟事

美亞保險總公司啟事

本公司被任代表清理下列公司 Assicurazioni Generali Venezia (General Insurance Co. of Venice) 所有在中國一切未了事宜

鑛業銀行緊要啟事

陳德溶啟事

冰鮮業敦和公所啟事

上海冰鮮業敦和公所啟事

駐滬江蘇交涉公署遷移新署通告

鎮江丹徒馬氏脩譜廣告

報喪

哀啓者 顯妣陳太夫人痛於夏曆癸亥年十二月二十一日午時壽終津寓內寢享年七十有二歲茲泣卜於夏曆甲子年二月初一日成主初三初四日開弔領帖初五日午刻扶柩回籍擇期安葬叨在世戚友學寅鄉誼恐訃未周哀此報聞

孤哀子陳光祖 光遠 光逵 光迪 泣血稽顙

喪居天津河北崑緯路本寓

戊A496

籌募賑災公債處加給息票通告

滬南北廣益中醫院鳴謝諸大善士樂捐年月捐

乙A1764

閘北慈善團敬謝各善士熱心捐助

普善山莊癸亥年報告

總董王一亭 經濟董事龐竹卿 趙文煥 顧吉生 羅坤祥 辦事主任王駿生謹啓

錫金公所年例團拜

本公所前經董事部決議每年定於正月十五日舉行團拜本屆自應循舊辦理屆日凡我旅滬士商一體惠臨爲禱

乙A1611

金陵灰色坊同業忠告 青坊紅坊諸鄉台均鑒

灰色坊周紹濂 馮金福等全啓

金陵青藍坊染業公所通告 本帮客帮紅坊諸公均鑒

黃巧會等聲明道歉

贈送大同貞諦

咸康顏料號催出棧單貨

武進大綸紡織公司股東常會

本廠定於十三年三月二十九日(即陰歷二月二十五日午刻)在常州本廠開股東常會敬祈各股東屆時蒞臨如不能親到請照章委託代表與會爲盼 武進大綸紡織公司董事會啓

乙A1073

五洲大藥房股份有限公司股東常會公告

本公司董事會議定於三月二十日(即舊歷二月念六日下午二時)假座西藏路寧波旅滬同鄉會舉行股東年會報告上年營業情形及帳略決定分配股東官息餘利照章更選董事監察人屆時務請各股東蒞會爲幸 上海五洲大藥房股份有限公司董事會謹啟

中央信託股份有限公司召集第三屆股東定期會

統益紡織公司召集第三屆股東年會

乙A1882

通豐麵粉公司召集股東常會公告

乙A1571

通惠實業公司廣告

乙A1477

中華勸工銀行發給股息紅利通告

本行現定二月二十號即舊歷正月十六日起發給民國十二年份股息及紅利除專函知照外特此通告

乙A1652

金城銀行股東常會 配給十二年份股利

(一)本會議決十二年份股利自一月三十日(即舊曆十二月二十五日)起付即請各股東携帶股票向各地本銀行付取

(二)本會議決三月二日(即舊曆正月二十七日)午後一時在天津英中街總行開股東常會請各股東於會期十日前携帶股票向總行驗取入場券如因事不克到會照章得委託本行他股東代表

金城銀行董事會啓

中孚銀行股東常會

本行定於十三年三月九日(即陰曆甲子年二月初五日)下午二時在天津法租界八號路本行開股東常會敬祈各股東屆時蒞臨如不能親到請照章委託代表與會爲盼 中孚銀行董事會啓

乙A1348

上海銀行儲蓄處廣告

雨傘是預備天雨用的．我們處此職業的時代，大家對於勤苦上換來的金錢，是不忍浪費的．總要節省起來，想箇存儲生利的方法，做箇天晴防天陰的準備．莫若將每月節省下的金錢，送在銀行，存那一種零存整取的儲蓄；每月儲洋一元，月月如此，十五年期滿，共得本息洋四百零八元六角八分，這是從最少的數目計算．如月月儲洋十五元推算起來，到期共得本息洋六千一百三十元二角一分呢．敝行備有此項儲蓄簡章，請向上海寧波路九號總行，或虹口北四川路十五號，界路二百零六號兩分行索取均可．此佈．電話中央八〇五〇

乙A5109

中南銀行公告

本行資本金額二千萬元一次收足五百萬元 ... 本行奉政府特許發行鈔票 ... 鹽業 金城 大陸

總行 上海漢口路四號 電報掛號(Chinasouth) 天津分行 北京辦事處 漢口分行 厦門分行

時評

◎不相容 (冷)

溫云北歸艦隊並未分餉何不相容乃爾。溫豈不知今日之國事有一相容何至狠狽若是乎。惟不相容故動輒即爭。惟不相容故爭而不大方。方如此派派如此。故雖各竭其全力圖逞。暫也而終無成器者。

何以不相容。非人人有仇敵也。其一爲志高。其二爲量狹。志高則欲已之出人上。量狹則忌人之勝乎己。才力薄而志願厚者。無一不如此。故二者必相聯。然以狹量之人圖高志。實無異緣木求魚。故二者又相賊。今之人乃不知其相賊。每欲以不相容之術成其功業。此功業之所以無一成也。

國內專電

●北京電 杜錫珪元電、報告溫樹德烟臺登岸、請申斥制止、院覆已由李海長與吳交長磋商膠艦辦法、即由吳交長親赴魯處、共籌善後、先此電聞、院又電致洛吳甯齊、關於杜總司令及膠澳艦隊權限問題、曹特派吳交長赴魯處接洽、希共籌善後辦法、

禮拜二拍賣 充公貨

魯意師摩洋行 創始自同治十三年 即英一千八百七十四年

寶和洋行 禮拜二拍賣 洋酒雜貨

惠司格 火爐 口琴 線 毛絨 皮包 紙

禮拜二拍賣

魯意師摩洋行 創始自同治十三年 即英一千八百七十四年

公平洋行

每逢禮拜二 不限價拍賣

禮拜三拍賣 稍漬洋夾子 陝西棉花

魯意師摩洋行 創始自同治十三年 即英一千八百七十四年

別仙女牌 洋夾子 號七陝西 花十西棉 包餘頭特

禮拜三拍賣 瑞和洋行

怡德 毛線 色絲呢絨 元斜元芳 元羽綢

禮拜三拍賣 淨漬貨

魯意師摩洋行 創始自同治十三年 即英一千八百七十四年

禮拜三拍賣

魯意師摩洋行 創始自同治十三年 即英一千八百七十四年

三發洋行 禮拜三拍賣

壳件洋行 始創自同治九年 即英一千八百七十年

禮拜四拍賣 木板

三發洋行 禮拜四拍賣

鴻泰紅紗 白廠 毛巾 粉靛 青 黃粉 染

寶和洋行 禮拜四拍賣

准於本月十八日下午二點半在本行拍賣

瑞和洋行禮拜五拍賣

被花旗洋子 棉夾花 焚旗夾 八洋棉花 百七十九件

寶和洋行 禮拜五拍賣

油漆 白漆 綠漆 淡綠 深綠

壳件洋行 始創自同治九年 即英一千八百七十年

奉英工部局諭 禮拜三拍賣

電燈機器雜物

拍賣汽油船 預先告白

魯意師摩洋行 創始自同治十三年 即英一千八百七十四年

遺失聲明

莊摺遺失

遺失聲明

遺失提單

遺失棧單

遺失聲明

遺失聲明

遺失股票

遺失提單

遺失據證聲明

乙B8951

遺失道契

遺失聲明

遺失聲明作廢

遺失莊票

遺失棧單聲明

受盤

出盤聲明

受盤

退保聲明

聲明退保

買房產聲明

包大師表瑞君明 仁律代陳亭聲

松江杜大生緊要聲明

緊要聲明

聲明

邢變濤孫兒鑒 又名邢連連

黃萬育君鑒

趙同和啟事

魯明齋緊要啟事

上海南京路成記樓寶德銀通告

席昌律師代表賞逃李寶裕大律師拿姜杏

木商注意

有志實業者注意

美大綢緞呢絨洋貨公司

介紹名校書

好好

徵婚

法總巡捕房招領失贓

招請買辦

招請跑街

聘請買辦

招請賬房

公館英話教授

招請賬房

聘請畫師

經驗宏富西人待聘

滬北寄宿舍

工廠出租

洋式住宅便宜召頂

江灣餘屋出租

招租

廉價召租

優等房屋召租

洋房召租

洋房召租

招租

召租

召租

洋房出售

中國商業公學 (上海英租界北泥城橋境)

附設函授部招生

久記小學附屬義務學校招生

惜陰商業補習夜校招生

三廉學社廣告

英文夜科 打字科 速記科 幻術 珠算 動字 易通

中央夜校招生

管生農場廣告

造園部 營業部 函授部

漢口產業出讓

汽車出讓

蜜餞糖菓

滙昌銅床鐵床號

開幕大減價一月

中國銅鐵床事業之鼻祖 老大東贈送銅鐵床樣子

菲美洋行廣告

指唱片藥油

催眠術

中國精神研究會

立愈腫爛 下疳散

化毒丸 立止白濁

一瓶全愈 立止白濁丸

中國商業公學附設英文晨夜學校招生

勤英文商業簿記專科夜校

生殖器病自療器

程鳳生醫生秘製◉包愈斷根

小腸疝氣丸

上海和德

濟生老白濁丸

專治體虛腎虧白濁◉立止斷根不發

眞有實驗補腎固精第一聖藥

遺精丸眞靈

德法

葛蘭素奶粉

閣下的孩子是這樣笑的麼!

孩身體好 所以笑 因爲快活 所以快活 因爲吃他所好的 東西 容易消化 非常滋養的牛乳 是葛蘭素奶粉

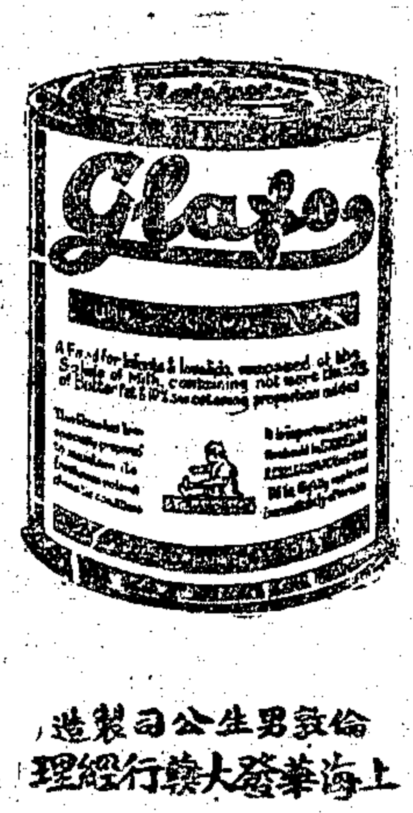

倫敦葛蘭素公司製造

上海華發大藥行經理

(四)

沙連那路

瑞士國汽巴藥廠

沙連那路爲治風濕痠軟痺痛等症之良藥 專作外治之用 搽於患處 即能奏效如神 世之罹此病者請購而試之

總批發處 新華大藥房

駐華總代表謹啟

上海山東路麥家圈華秀里

商標 汽巴

※國內專電二※

●北京電 十九日使團在和使署開會、閱交民巷警察權限、將討論鞏固辦法、

●北京電 交吳赴洛壽前、與李海長商對溫樹德艦隊辦法、以溫既北歸、自應禮遇、主位置在杜之下、藉以調停、昨溫電京、謂五艦抵魯、係中央招致、且並未分長江艦餉、何不相容乃爾、意在若不需駐魯、亦可駛滬、

●北京電 使團對馮玉祥帶衛兵携手槍入交民巷、與巡警衝突一節、議論不一、是日美使招馮宴會、與馮同車有美人蓋萊、交民巷章程、禁汽車兩旁站立衛兵、値年警吏湯姆斯、請使團設法救濟、某公使謂係車夫衛兵無知所致、(十八日下午三鐘)

●北京電 公府軍事處函交部云、軍官陳國賢指揮衛兵毆傷路員、曹大怒、已電蕭巡閱嚴懲、(十八日下午三鐘)

●北京電 巧(十八)參院開會、到一百三十八人、谷嘉蔭主席、參院審判規則及委員會組織、併案付審查、又最高法院長須交國會同意、救濟片馬案、决咨政府、(十八日下午八鐘)

●北京電 巧(十八)衆院審查彈劾王克敏案之駱繼漢、急病身死、(十八日下午八鐘)

●北京電 巧(十八)上午曹見淸室答謝賀壽專使載潤、下午曹見張紹曾、談團結直系、張願爲吳馮間盡聯絡之任、張請曹注意就職通電、曹曰、決不忘記、(十八日下午八鐘)

●北京電 羅文幹受北大聘、二十一日講演編纂法典、(十八日下午三鐘)

●北京電 匯豐銀行函交部、廣九路五釐債息四十八萬、已由京奉滬杭甬撥到、尚少四十四萬、請續撥、

●北京電 王克敏派宴憲政黨議員已妥、彈劾案可望軟化、(十八日下午三鐘)

●北京電 張英華赴日、運動魯鹽輸出、

●北京電 孫寶琦皓(十九)夕宴各閣員、

●北京電 洛吳電吳毓麟尊駕來洛、至歡迎、並有要事奉商、竚候大駕、

●北京電 洛吳因接近議員、漸爲各方所不滿、(十八日下午三鐘)

●北京電 吳景濂要出洋、向曹索三十萬、曹允分三年交、先付兩萬、已收到、吳以非十萬不行、認兩萬爲壓歲、

●北京電 膠濟路局長劉堃今晨赴洛、聞關靑島艦餉問題、(十八日下午八鐘)

●北京電 京奉路呈、閩督運輸新兵車九輛、停津總站、致津浦車不得進站、請查禁、(十八日下午八鐘)

●北京電 劉湘袁祖銘電告入成都、敵向新津仁壽退去、(十八日下午八鐘)

●北京電 交吳赴洛專車已備、

●北京電 京奉護路警在唐山一帶招足數百、京楡分三大段、每段三百護路、

●北京電 鹽署秘密會議、擬擴張精鹽、拓銷淮岸、現正運動總所、

●北京電 巧(十八)夕議員二十餘人宴張紹曾、馮玉祥陪、(十八日下午八鐘)

●北京電 王正廷云、中俄會議、本人希望早開、但先决問題、尚有多種、俄代表團息、中俄會議、在昔在俄甚希望速開、今則决不催促、(十八日下午三鐘)

●北京電 王景春呈府院、請速承認蘇俄、並條陳中東路辦法、分無償收回估價收回及合辦三層、(十八日下午八鐘)

●北京電 院秘廳組薪俸維持會、定皓(十九)日在退思堂開會、(十八日下午八鐘)

●北京電 劉存厚刪(十五)電、報告田頌堯部克復簡陽、敵向威遠仁壽潰退、獲槍二百餘、田蒸(十日)午到簡城、

●北京電 諫(十六)夜山海關貨廠失火、燒三車及貨物全部、(十八日下午八鐘)

●天津電 王爲段籌備祝嘏、日界以張園爲會場、用欵各省均攤、先由直墊辦、

●天津電 張景惠篠(十七)午來津赴奉、進行和議、

●天津電 英商安利洋行、要求棉商十足償欵、交涉頓生波折、

●天津電 洛吳擬進行禁烟、咨王調查日界毒品來源、(以上十八日下午九鐘)

●奉天電 航空張總辦决辦三省航郵、現派技師駕駛員多名、分赴指定地點查勘停機廠、

●奉天電 張密電蒙探、俄蒙新訂協約、是否屬實、確探報告、

●奉天電 江防司令毛鍾才來奉、計劃編制海軍、王景春電奉、商增奉路經費、

●奉天電 張與交部協商興築洮江鐵路、

●奉天電 日本居留民會地方區委員會商業會議所聯電該國各部、暨東京各有力新聞、請一致協助反對滿洲撤軍、

●奉天電 日本兒玉長官、擬壟斷三省金融、特回國商請在奉設資本雄厚銀行、以資操縱、聞已許可、定名爲滿洲中央銀行、(以上十八日下午六鐘)

●濟南電 警廳奉熊令、逮捕商埠稅局長王小藩、王得信潛逃、議員朱名棹赴廳大鬧、(十八日下午五鐘)

●濟南電 贛蔡派蕭某來濟募兵、額數三百、今日開始召募、

●濟南電 省署頒布查禁白丸金丹條例十二條、內容頗嚴峻、

●濟南電 膠澳路政局長、現聞洛吳已保柳仲乘繼任、柳爲接洽海軍北歸之最有力者、(以上十八日下午二鐘)

●哈爾濱電 我方禁滿里用赤俄紙幣、哈俄代表視爲有損蘇俄、提抗議、要求取消禁令、懲官吏、朱駁以此我行政上應有手續、蓋彼主張太無理由、

●哈爾濱電 哈電業公司借欵、現仍與美商白克滿林頓會社磋商、電車部分、外傳已欵、尚非事實、

●哈爾濱電 沃局長任職三年、路員有爲製成績獻媚、篠(十七)往道賀、適各界驅沃聲急、故辭、(以上十八日下午一鐘)

●哈爾濱電 俄劇盜葛羅尼洛夫、不服地廳判死刑上訴、今高廳午後一鐘提審、律師暢辯五鐘、辯論終結、即宣判死刑、(十八日下午八鐘)

●漢口電 交涉署對日領江(三日)駁覆田案函、巧(十八)提第八次抗議、

●漢口電 夏曆二月銑(十六)日、蕭五旬壽誕、定期前出巡鄂南避賀、

●漢口電 海鳧艦由沙市調回省防、篠(十七)抵鄂、(以上十八日下午八鐘)

●成都電 劉湘楊森袁祖銘李樹勳等、今日率隊入城、(十日下午二鐘)

●長沙電 余晤國會議員鍾才宏、問林長民之反憲宣言、君亦列名、是否參與、鍾云、憲法應反對與否、係另一問題、惟是時我已回湘、列名事未與聞、

●長沙電 趙通電各軍官、略謂湘難劇平、萬端待理、恒惕一人德薄識淺、各軍官務於三月一日以前齊集長沙、共商大計、(以上十六日下午六鐘)

●長沙電 聞胡念先旅已於元(十三)日開抜回鄂、

●長沙電 軍務司因沈軍退出道縣、令永屬保安司令唐熙進駐、

●長沙電 熊希齡致電市政總理曹典球、請於市政借欵中、撥五萬、爲平民教育經費、

●長沙電 湘紳葉德輝在湘組織和平統一分會、呈請立案、警廳轉呈內務司辦理、

●長沙電 戒嚴司令布告、游民以燈戲歛費、應制止、

●長沙電 榷運局長江雋已回局任事、

●長沙電 劉叙彝旅在桃源鄭家驛設立電務處、(以上十八日上午九鐘)

●長沙電 連日傷兵組織花燈隊、並飾蚌精、沿門舞唱、醜態不堪、刪(十五)晚兵士因鬮燈、殺斃一名、軍警已下令嚴防擾亂秩序、

●長沙電 湘政府及各機關日愁窮、然近日盛行春宴、每宴糜費數百元至千元不等、實最可怪之政象、

●長沙電 軍事會議、决定三月一日開幕、趙已電邀旅長以上軍官到省、諫(十六)第三旅長葉琪已到省、

●長沙電 唐生智由衡州來電、前月赴粵邊視察、並招撫在粵湘軍、度歲後在汝城城口設防完善、先後招降敵軍官兵二千人、獲槍一千二百餘支、北江湘軍忽調去、以滇軍塡防、我方沿邊嚴密布置、生智在衡部署稍定、即行入見、(以上十七日上午九鐘)

●長沙電 市政公所總理曹典球、因接洽市政借欵、諫(十六)晚赴京、

●長沙電 交涉司長楊宣誠、因五一勞工紀念、五七國耻、六一省耻、節節將至、恐省民暴動、決於二十以前北上、務將六一慘案、在京完結、趙已致電顧維鈞、略謂六一案久懸未結、重案實難再緩、特派楊司長詣部面陳、祈於該員留京期中、與日使交涉了結、

●長沙電 財政司製印花額五十萬元、

●長沙電 趙刪(十五)致沈鴻英電、有假沈軍第十一軍縱隊司令名義、在道縣設立機關、勾匪橫行、永明著匪蒲克雄稱參謀長、道縣巨匪何先祿稱副官、引誘道縣富戶何瑛稱司令、貴軍有無此項情事、抑或假名招搖、乞電覆、(以上十七日上午十一鐘)

●長沙電 趙電召葉賀唐速來省、

●長沙電 第十一旅長蔣鋤歐電告、定於日內來省、

●長沙電 沈鴻英忽派員在江華守提田賦、令悉數撥解、知事急電請示、

●長沙電 黑鉛鍊廠將再開工、財政司決以驗契稅向某方抵借現欵、提作本月軍費、(以上十八日下午四鐘)

●香港電 滇湘軍暗潮日劇、連日由北江續到湘軍甚多、沿西村小北一帶佈防、如前沈鴻英包圍廣州一式、滇軍因大隊尙在東江、對楊庶堪長粵有退讓意、省署滇軍第二軍司令部、昨已遷出、昨傳湘軍已出發東江、不確、全部仍盤踞廣州、

●香港電 篠湘軍令軍車處備車二十輛作軍用、惟仍無行意、窺其目的、在攫滇軍餉源、滇軍亦謀調東江部隊回省對抗、有一觸即發勢、人民惴恐、

●香港電 范石生因所駐廣州地盤豐厚、對財政統一、要求以其參謀李宗黃任市長爲交換條件、

●香港電 譚延闓再調韶始湘軍陳嘉佑部、盡數來省、以豫軍塡防韶始、湘軍後至者、無地駐紮、在大小北强佔民房、該處多政界住宅、內政部長徐紹楨請譚延闓繕禁條數百張、交各員回宅張貼、惟平民被佔者、無處訴苦、

●香港電 湘軍昨槍決王秉鈞部團長彭斌甲、謂其受逆指使、來省煽惑軍隊、

●香港電 聞官廳對米潮恐鬧米荒、決實力保護米商起米、

●香港電 篠(十七)廣州教育會選會長、汪精衛正、金曾澄副、

●香港電 楊廷培被害後、范石生頗爲各方集矢、孫擬削范兵權、將江防司令與海防司令合併、委馮肇銘爲司令、改任范委之徐德、繼楊爲第三師長、

●香港電 楊希閔近與劉震寰聯歡、昨胡思舜部滇軍數千人、突由橫瀝回石龍、即電大沙頭站備車運省、聞係對付湘軍、(以上十八日下午七鐘)

●厦門電 日領自提出一緝凶二撤換警察廳長三賠償四道歉四項、臧司令置之不理、霰(十七)早四時、臺灣游民同時向六處放火、軍警往救、竟以手槍地雷阻其前路、計當場被擊死軍警五人、幸各奮不顧身、天又連日下雨、均被撲滅、未致燎原、聞其原因、某頜以砲艦政策、一時無效、海軍陸戰隊、無正當理由上陸、故不惜出此下策、起火處皆爲臺人住宅、欲藉此反噬、厦人對此極憤慨、已開會數次、將以英文繙譯厦門搶案、請各國領事注意、(十八日下午六鐘)

※國外專電※

●紐約電 張孝若銑日晨、乘市長船視察海港堆棧、午間參觀孔雀公司、晚赴扶輪俱樂部宴會、今晨參觀最大影戲公司及造紙廠、總商會午宴、要人均蒞會、張演說中美合作、不但兩國利益、影響世界各國進化和平極大、晚至波斯頓Boston車站、迎者衆、隨員分散考察、(二月十七日)

※特約路透電※

◉川戰消息

▲十八日北京電 外電証實重慶陷落消息、又稱北軍已於十三日左右占據瀘州、據成都六日發出遲到之電稱、楊森與鄧心輝之軍猛攻成都、劉成勳請休戰投降、楊答稱、須將熊克武及但懋辛交出、及守兵開城降服、始能停戰、據中國官電稱、北軍於八日入成都之北門、九日占領全城、成都之川軍現向新津縣簡州仁壽縣三路退走、瀘州陷落後、益陽丸被拘之日船員二人可望脫險、北軍現駐隆昌縣之三面、大約將由該處進攻負嵎之川軍、

◉喀什噶爾之教爭

▲十八日北京電 喀什噶爾外電稱、瑞典教士尼爾斯特朗氏及二教徒在雅甘(譯音)街中被刦、且被毆擊、並拖至回教徒裁判官之宅內、地方官即拘禁行兇之首要、並保護教會、現已安靜無事、此次暴行、似係土耳其籍之阿衡在街中講道兩週之結果、

◉英港工罷記

▲十七日倫敦電 全國罷工委員會今晨在威斯明斯特開第一次會議、通過一案、通告各運輸工勿在罷工期內運輸貨物於船塢碼頭及貨棧之間、罷工委員會發出報告、謂各處傳來報告皆甚美滿、工人一致決心、各港皆尊重其代表會議之決議、港工之司管保安事宜者可繼續工作、但若僱主收用工團以外之人、則此項港工亦須罷業云、全國搬運夫駁船夫工團今日在倫敦開會、決定在口岸辦公時間內繼續工作、自晨間八時起至午後五時止、星期六日則至午時止、此種政策、乃港工罷業中之異聞、搬運夫工團係港工團之對峙團體、自稱在倫敦港內有二萬會員、可爲全體搬運夫駁船夫及半數港工之代表、其總書記禮爾克氏對衆演說、謂任氣候甚寒之時、爲他人之傀儡、相率罷工、而使妻子與自己受苦、果何爲者、況談判尙未絕望、工部大臣與首相現將有舉動以謀各方面之同意、搬運夫工團今所採之政策、在工業爭潮中洵爲甚新、希望至少可在本週中實施三日、此後如遇必要尙可改變云、其他演說者謂搬運夫工團可控制倫敦港、已電告港工團斐芬氏、以外省爲其罷工之地點、而勿過問倫敦、搬運夫不願步斐芬之後塵、不欲爲他人從火援物、惟有採取觀望政策耳云、據搬運夫工團幹事稱、此種政策、較諸罷工、尤足於四十八小時內使倫敦港擾攘紊亂、而促成港工要求之承認云、

▲十八日倫敦電 港工團斐芬氏稱、各省港工皆全體罷工、即倫敦之港工亦幾皆輟業、其他工團雖有繼續工作之通告、然無效也、

◉各國近事

▲十七日維拉克魯士電 據非官場消息、墨西哥杜良特將軍率兵二千名由柯杜巴向地頸鐵路白蘭達港進發時、在麼齊郎哥中叛軍之伏部下敗潰、且失去火車、

▲十六日倫敦電 泰晤士報稱、荷蘭之阿姆斯特丹似欲爭國際金融市之名譽、上月已組織一國際銀行、乃未幾荷蘭又有第二銀行之成立、瑞典荷蘭英德銀行皆與有關係、現聞第三之組織正在籌議中、

▲十六日華盛頓電 參議員格林氏今日偕其妻行於途中、忽流彈飛至、中其頭部、當即送入醫院、此彈係禁酒員與私販互鬬時所發出、 續電云、格林氏頭骨略受彈傷、彈未入腦、據醫士云、顱骨一部似已折入腦部、故有開剖之必要、

▲十七日華盛頓電 格林氏傷處今日已施刀圭、碎骨已取出、傷勢非輕、但醫士謂可望痊癒、

春補妙品

◉論春補 (虞)

春季、是萬物發育之期、百花草木、皆藉生機勃發、人之六臟六腑、亦猶大地之草木、冬藏春發、草木當發育之時、宜灌以肥料、助其生機、我人修養身體、亦當服百齡機、以補助其發育、是故吾人春季之需要補品、更甚於冬季、

◉論春病 (虞)

人有夙疾、一交春令、將有重發之患、服百齡機、可保百病不發、因其功能直達四肢百骸、修理六臟六腑、人體無論何處、一有虧損、或疾病、百齡機均能隨時修理滋補、以消除其積疾、培補其根本、終身康健、壽享遐齡、

百齡機 小瓶一元 每打十元 大瓶二元 每打念元

總發行所 上海愛多亞路大世界對過西藏路口 九福公司

◻電話中央三四四二號◻

分發行所 全國 中法大藥房 中西大藥房 先施公司 永安公司

本外各埠 分售處 上海 各大藥房 均有出售

餘處如尚未有分售處可以函接本公司購

※先試後買※

◉無分文之耗費

考驗一藥品之功效、惟有先試樣品而已、第威德公司於所製之補腎丸、確有偉大之功效、願供給諸君先試後買、諸君必已久候此種樣品矣、服此樣品便有充分之藥力、表示第威德補腎丸之確實功效、在諸君未得第威德補腎丸奇特效驗之前、並不費君分文、本公司不能再有更好之供給矣、

◉惟君自判之

如君服第威德補腎丸後、有滿意之結果、請即速購服、須知每日之遲延、足使君所患更加難治、

◉本公司之擔保

第威德製藥公司、可以擔保第威德補腎丸、二十四小時內、有直達腎部之確證、即小便轉藍綠顏色、是其顯明之表示。他種補腎藥劑、則無能有此擔保也、中華全國醫生均已贊證此種擔保、西國醫生之治背痛　腎痛　風濕　肌肉痛　及各種腎部便溺等症、之有上好效果者、亦皆深許第威德補腎丸、

2

省　城　街　號　鎮　收

贈君券

此贈券可使君得全球著名之第威德補腎丸樣品一盒請將此券剪下填明住址附郵票十分作包寄之費交郵寄下可也

申報　72

如何可以得此種樣品

請填明贈券、連同十分郵票作爲包寄之費、寄至本公司、此項樣品當原班寄奉矣、

價目　大瓶每瓶二元七角半　小瓶每瓶一元五角　大瓶半打十五元　小瓶半打八元

英商第威德製藥公司

上海四川路第三十一號　中華郵政信箱九四五號

※公電※

▲十八日倫敦電　泰晤士報論所傳關於德國戰事賠欵之中德合同、謂一俟此欵付與中國後、中國應即撤銷在德發行債券無效之通告、如是則證券交易所對於中國某種債券之排斥、亦應取銷、惟德國是否有必要之財力、以利用此發展對華貿易之機會、尚可疑耳云、

▲十八日香港電　香港大學今日開會、校長稱、美人羅基菲勒氏教育基本金委員會已捐助二十五萬元、以供校中添置產科學之經費、

●北京電　各省衙門均鑒、本日令、外交總長顧維鈞呈特派河南交涉員謝鈺庭請予免職、謝鈺庭准免本職此令、任命李心靈爲河南交涉員此令、內務總長程克呈准陝西省長劉鎮華咨陝西全省警務處處長兼省會警察廳廳長郭經相呈請辭職、郭經相准免本兼各職此令、任命馬浩爲陝西全省警務處處長此令、內務總長程克呈稱任命馬浩兼陝西省會警察廳廳長、應照准此令、京條印、

※國外要聞※

◉東京通信

徐之圭(二月十三日)

▲日本勞動總同盟之大會

日本勞動總同盟、於本月十日午前三十五分、在東京芝公園協濟會館開大會、由全國各地來參與大會之代表約達二百二十餘名、幹部鈴木會長以下各理事、均出席、講台上參加各團體之團體旗、植立如林、樓上旁聽席、座爲之滿、婦人列席者、亦有數人、其間曾爲共產黨事件入獄之野坂鐵氏亦到會、警視廳之西仲間勞動科長與科員數名、亦在旁聽席佔一角之座位、頗惹人注目、先由鈴木會長致開會辭、繼由關東同盟之內田藤七君、對於各地來參與大會之代表、述歡迎辭、京都之奧村甚之助、代表各地代表出席、對於日本農民聯合會三宅正一之演說、誓爲奮鬥、繼即審查代表資格、結果關東六十七名、關西六十八名、全日本鑛夫總聯合十三名、中央本部十一名、合計百五十九名、午後十二時五十分、以緊急動議、對於在名古屋開會中之官業勞動大會發祝電、並發電激勵大阪·灘·境·三處所起之加盟聯合爭議、繼爲友誼團體之祝辭演說、名古屋中部勞動南葛關東機械工各聯合會代表、起而爲現在勞動階級立於共同戰線之演說、於是鈴木會長起言、際此現在重大時期、吾人胸中固當懷抱一大理想、然實際上周圍之事情、亦不可忽略漠視、俄國之經濟政策、英國之勞動黨內閣、均已成立、今後吾人之事業、對於喚醒多數睡夢之兄弟、固當奮起進行、然匹夫之勇、亦不可不慎也、繼有關東同盟之與月氏、關西同盟之藤倉氏、全日本鑛夫總同盟之可兒氏、先後爲熱烈之演說、又繼加藤勘十氏、報告關西同盟對於震災之活動、與震災時之狀態、及災後失業防止運動、關西代表、對於勞動寄宿舍之事、則爲猛烈之詰問、認幹部擬設政治部當委員、事後始求承諾爲專斷、午後四時半散會、

十一日午前十時三十分、繼續開會、旁聽者在五百名以上、本日入場券之檢查、特加嚴重、辨護士學生勞工之出席者、非常踴躍、先由委員報告、繼則總同盟本部提案、對於國際勞工委員會、發感謝公函、於是照預定議事日程進行動議、第一件爲京都聯合會所提出之定一舉行全國宣傳日案、滿場一致可決、宣傳日定於五月一日、每年舉行一次、午後爲討論宣言時間、旁聽者益形擁擠、幾無立錐餘地、女賓甚多、其時適戰線同盟之石黑銳一郎氏等四五人入場、在門房大呼總同盟爲官僚式、經過各種報告後、討論京都聯合會所提出之反對社會運動取締法案、去年九月六日所發布之治安維持令、一併附議、結果決定一方與當局交涉、一方開始爲全國大運動、以期貫澈推翻該法案之主張、繼議賃銀二重制度撤廢案、由關東鐵工聯合會之內田氏說明、結果舉實行委員數名、從事進行、至午後二時、始討論大會中第一爲人注目之大會宣言、由西尾末廣氏說明、謂該宣言與第一日鈴木會長之演說同其精神、本部對於向來之運動方法、確爲錯誤、泰西各國勞動階級之發達、常從現實方面立脚、友愛會創立以來、已經十有二年、吾人過於洗鍊質之方面、而過於輕視量之方面、此雖爲改良之一手段、然若爲勞動聯合會之發達計、感現實之必要、應進而利用之也、吾人對於普通選舉實施後、行使選舉權、侵入第三階級政治、當從長審慎計議、又國際勞動會議、亦應愼重考慮、對於此方向之轉換、起立質問者甚多、關西之鍋山氏、對於西尾末廣氏之說明、加以反駁、並陳述修正之意見、神戶聯合會之今吉一雄氏、起謂中央委員、是否擬於普通選舉實施後、組織勞動黨、抑欲爲國際勞動代表、大加譏刺、而西尾氏毅然承認中央委員、確擬組織勞動黨、爲無產階級之代表、京都捺染工聯合會之桂氏、起謂本部案乃一懺悔文、於是議論沸騰、滿場大譁、討論無結果而散、

十二日午前九時半、開第三日大會、宣言案移入午後討論、先由大阪藤岡文六氏提出設置中央爭議部案、大旨爲爭議起時、當飛檄全國會員、而爲常能動員之準備、在平時則爲宣傳部之活動、該案立時決定成立、關於出版部之發行勞動運動史與年表案、亦可決成立、關於承認俸薪聯合會(Salary Union)案、由神戶今吉氏說明、此時有人大呼「警察亦加入爲聯合會會員罷」、於是場內大譁、討論時反對更多、於是由提案者自行撤回、繼議設婦人部案、由關東之內田氏說明、討論時議論百出、結果以時期尚早否決、繼議無產兒童星期學校普及案、由神戶聯合會今吉君說明、結果以此案爲非勞動聯合會本來之事業、且於兒童以社會主義之教育行之、實屬困難、遂被否決、關於關東同盟提出之「職業介紹之全國統一」案、由山岡氏說明、可決、本部提出之承認俄國案、引英國與意大利之例說明、結果議決發對俄承認之勸告文於當局、其時橋梁工聯合會桂氏、提出緊急動議、㊀發感謝公函於俄國勞工案、㊁對於列寧之死致弔辭案、㊂對於英國勞動黨內閣發祝電案、滿場一致贊成、三案均成立、繼又議大會宣言、因十一日夜間開會協議之結果、得安然通過成立、會則改正案、由本部塚本氏說明、雖有若干爭論、亦得依本部原案通過、午後三時半閉會、各會員高唱勞動歌、歡呼而散、總上所述觀之、在此次日本勞動總同盟之會中、雖無顯著之驚人具體計畫、然其階級自身之自覺、吾人不難窺見之、且其今後進行之方針、注重於實際運動、尤爲其特具卓見之明證、蓋徒懷抱偉大理想、而終於不能實現、無寧從實際上進行、雖稍覺淺近、而確有效果之可見也、

※國內要聞※

(憔然)

◉北京通信

▲吳景濂將與曹絕交　▲三萬出洋費之趣聞

涂窮日暮之京國會、近益枯寂可憐、衆議院汽爐已壞、無錢修理、廣容千人之議場、寒冷乃如冰窖、秘書廳辦事人員不能耐、則置一白泥爐子於辦事室、燃煤球其中聊殺寒氣、昨偶至衆院秘書室訪友、友即將白爐子上之洋鐵盎、斟白開水享客、且謂兩院斷茶葉已久、即此煤球白水、亦自己搜羅得來也、讀上所述、窘象可以想見、彼盤踞十三年不去之議員、賣身投靠、結果固應如此、而曹政府對付其所自產生之國會、冷落如此、則頗欠公道耳、

吾人於此、可證明曹政府對於國會之惟一辦法、其法爲何、即使之斷絕糧道、逼此八百惡客、自行一一尋覓生路是也、至於陰曆年關點綴之歲費、此舊爲普遍發給政費、無可抵賴、不得不予之、初非有何誠意、由是又可悟高凌霨組憲政黨、非高凌霨組之、另有人組之、高凌霨逐吳景濂、亦非高凌霨逐之、另有人逐之、惟一般議員及吳景濂、皆中人之計而未悟耳、

吳景濂去京之時、本認敵人爲高凌霨、以爲高去則本人仍可爲議長、故與孫寶琦合作、令民憲派一致擁孫登台、不料孫氏登台後、國會之不振如故、吳甚急、在本月初旬、故散佈本人將回京之空氣、以探曹方意旨、曹聞訊、果不悅、因命吳毓麟告王承斌、謂北京政情、甚爲複雜、我勸濂伯不必前來、濂伯曾有出洋之意、果爾、我可給彼一最優之名義、即需旅費若干、我亦不吝也、王轉以告吳景濂、亦勸其必不入京、吳曰、助我出洋亦佳、但未知能給我公旅費多少、若僅給兩三萬元、則某倘能自籌、不勞當局費心也、王聞吳說、即爲代問、曹復命吳毓麟答王、謂濂伯果遠游、我可爲籌三十萬、王聞言初疑爲笑談、毓麟力言不謬、謂此非兒戲事、某豈能相玩笑耶、王始信、吳景濂聞曹助以多金、意亦欣然、即託王直接電告曹、問此三十萬元、如何交付、曹答語殊雋妙、謂動身之前、給予三萬、全數分三年付清、每隔若干月、付欵一批、王聞言、始恍然於曹氏命意、欲犧牲此兩三萬元、送吳至海角天涯、即置之不問耳、所謂三十萬者、特釣吳之餌也、王以此言告吳、以爲吳必不樂、不料吳喜形於色、謂如此大佳、但某年邊手頭頗窘、請將動身前之三萬元、先借支與某、以度年關、元首既慨然樂助、遲早之間、諒所不計也、曹以有言在先、未便推諉、只得令天津某行撥二萬元於王承斌、轉交吳景濂、吳得資後、初不秘密、且遍告於人、謂曹曾送兩萬元與彼度歲、至於出洋之說、則一字不提、曹本欲以誘吳、不料反中吳計、遂亦未便追究、北京方面、遍傳政府給吳景濂二萬元壓歲、不知其中乃有如許曲折也、

自此以後、吳始知本人組閣之說、既中人圈套、而憲政黨之築山、亦大有人在、兩月以來、在津所作種種中興計畫、亦爲幻夢、於是反恨出京之後、不早加入反直派、致爲人暗中所竊笑、今無他、惟有靜居天津、以待政局之變、好在新國會一日不產出、總一日未絕望也、吳對曹之態度如此、至曹之對吳、本惟恐其去之不遠、今吳又撒謊騙去兩萬金、自更不能相恕、故從此以後、吳若不能另圖發展、惟有從此謝絕國會、遠辭政局而已、蓋從實際言之、曹吳之間、已劃京津之袂而絕交矣、

吳既失敗、吳之黨徒、自當同在秋扇之列、惟一班反吳派、察於唇亡齒寒之義、恐吳派根本失敗、則國會愈將不支、故除對吳景濂本人外、其他已漸釋前嫌、今國會中自相水火之處、惟在解決秘書長問題一點、蓋反吳派主張以院外人代理、非不知有違院法、但衆議院之職員盡爲吳之私黨、指任何秘書代理秘書長、皆不能查吳景濂之賬、故欲貫徹查賬問題、秘書長不能不由院外覓之、吳派亦深知相手方之所爭、決非人的問題、其目的乃在查賬、至吳氏所經手之衆院經費、雖不至吞蝕二三百萬、如王克敏左右之所傳、但其中飽、亦總在三十萬上下、設一旦全賬查出、則吳之吞欵舞弊、鐵證俱在、曹政府不難大打官話、以一紙通緝令對付之、吳是以對於此著、必囑其黨徒、死力防禦、就吳派在京之力量言、查賬之事、當可打銷、惟終未免時時提心吊膽、吳之結局如此、亦爲彼夢想所不到者也、(二月十六日)

◉吳毓麟有將南下說

孫寶琦登台以來、大唱和平統一高調、此種調子、在吾人久已聽慣、而其無補於事實、則往跡昭著、無庸詞費、况今日國內糾紛現狀、更非昔比、實際上毫無辦法、而惟侈言和平、塗飾耳目、可憐亦可笑也、溯來孫氏以統一命令不能頒布、親赴各省之意又不能實行、實已感到統一之招牌亦不易掛、而近頃吳(佩孚)齊(燮元)對浙態度之不一致、及溫(樹德)杜(錫珪)位置等問題、又頗爲直派之心病、內之北京當局對於解決此等問題、頗覺急切、於是孫寶琦所倡之全國和平統一、降而爲直系內部統一矣、據政界消息、曹錕初欲洛吳齊來京一晤、現惡洛吳等來京不便、故又欲派吳毓麟南下、先與洛陽接洽、再向蘇齊接洽、使中與杜錫珪溫樹德等皆有聯絡辦法商議、是否決派吳、吳是否願往、皆尚未定、惟此行海軍方面亦係重要原因、蓋吳爲海軍中人、頗認爲適當、而最初之動機、則洛吳與蘇齊之間、因江浙問題亟須互相諒解、互相維繫、至海軍方面關於杜氏之權限、自溫樹德北歸後、尚未明確決定、故洛吳與杜溫之間、亦須有一種磋商、而皆由府中派一人以爲有系統之聯絡、庶其效力可以與顯吏之來京會議相等、凡此並非目前有何發展、仍係曹錕就職以來先鞏固內部之政策、交吳成行與否、自識注目、但交吳即不果往、而上述之聯絡、則仍有接洽之必要也、

另一消息、孫寶琦之大政方針、首在以憲法統一全國、並擬親致各省、促行憲法、以爲統一之基礎、春節以後、孫氏會草成命令稿一則、提出閣議討論、內容略謂、時局至於今日、糾紛已極、其現於外者、則爲擁雄割據、黨派紛歧、內外不能互維、指臂不相運用、而與正義結之點、則在多頭政治、缺乏共同率循之良軌、遂致分崩離析、各行其是、以演成不可收拾之局面、茲幸憲法頒布、國有常規、倘能一德一心、勵行到底、則爭競目標失其存在、斯統一之局計日可成、據國務總理孫寶琦呈請親赴各省、促行憲法、並接洽統一事宜、實爲探源務本之策、自應准如所請、所有國務總理一職、着派某某暫行兼代、該總理接洽事竣、早日返京、共圖郅治、有厚望焉等語、原文甚長、以上所記、僅其大意、聞是日各閣員討論結果、咸不甚爲然、祇以孫氏意興濃發、不便阻厄、遂將此事推在曹錕身上、擬請孫氏進府商榷、曹氏對此、亦微露反對之旨、該項命令稿因即擱置、外間所謂暫不發表之統一令、甚即此令之誤傳也、但孫氏因關於時局上種種之問題、京外隔閡甚深、至少限度、亦須親赴洛陽及南京兩處、面爲接洽、奈此舉既爲曹側不贊許、只好另想辦法、故昨日(十六)閣議席上對衆表示、擬請吳交長代表本人赴洛寧一行、表面上宣言此行任務、專爲斡旋溫樹德之位置及餉項問題、而實際則仍注重於東南時局、及推行憲法兩事、惟交吳昨因感冒未出席閣議、是否願往、尚未可知也、

◉王克敏侈言財政計畫

▲將挾此與敵黨奮鬥

泰晤士報北京通信云、王克敏昨日(十三)在國務會議席上、曾當衆盛言、渠已擬定關於整理財政之計劃、苟此項計劃仍爲反對派破壞、不能發生效力、惟有早讓賢路、而現時中央財政、實已瀕於破產之境云云、顧考其所謂整理財政之計劃、與整理財政會會長顏惠慶之主張、根本上頗多不同之點、而據閣員所稱、則顏王二人尚屬輯睦、或不至有多少之閡隔、至議會方面之反對黨、對王氏仍繼續進行彈劾案、於王之發行使領庫券、及王氏對金佛郎案之態度、攻擊尤力、有衆院某派議員會擬調解行政立法兩機關之衝突、俾對金佛郎案爲一致之主張、然彼方並未認可、昨日閣議對八使駁復金佛郎案、略有討論、有某閣員提議召集使團與閣員之預備會議、除討論該案之各點外、同時並又非正式討論增加關稅事件、但此事預計法使必不能贊同、因告中止、北京財政情形、日趨紊亂、大約距總算賬之期、將不遠矣、

北京政界對近來美使之游歷南方、英使之赴洛謁吳、深滋疑懼、以爲外團方面將有重大行動、外交團或將提出友誼的勸告統一、厲督裁兵停止國內戰爭及償付外債等事、或外團因北京保護外人力量薄弱、而重起繼續承認與否問題、顧若輩所最懼者、並不在外人之干涉、乃在外交團到京查明今日國家需何人物主持國政耳、外交團認今日之北京政府、已成官僚萬惡之淵藪、廣東政府則頗能注重工商業之發展、北京政府所取諸民者、概供給促進內戰之用、故國內乃呈今日之現象、至官場中所疑懼外團將干涉內政問題、則惟有待諸將來之證明而已、

◉北政府反對分撥粵海關餘

粵政府爭分廣州關餘一案、曾引起外交上重大紛擾、後經美國公使舒爾曼調停、非公式提議撥廣東海關關餘一部分、爲西江浚河經費、經顧維鈞提出閣議討論、議定先交外交財政及稅務處三機關會同核議、再行提交閣議、現聞此案業經外財稅務三機關會同審議結果、予以否決、不日即當由三機關共同提出否決理由書、報告閣議、

至粵政府方面舉動、據東交民巷消息、某使館現接廣州領事來電報告、謂孫中山氏對於截留粵海關稅之舉動、已完全打銷、來粵之意大利戰艦、擬於日內決定開赴香港云、

◉蘇俄攫取外蒙路權

▲建築庫赤鐵路

據赤塔消息、蘇俄政府已開委員會、決定由蘇聯銀行支出五十萬金盧布、爲解冰後修築庫赤鐵路之準備金、蘇俄政府已與外蒙政府訂定合同十六條、並已簽字、其合同如下、㊀蘇俄政府爲代外蒙政府謀外蒙之交通便利計、經活佛之承認、修築庫倫赤塔間之鐵路、㊁庫倫赤塔間之鐵路、爲營業之公司、其修築費四分之一、由外蒙政府擔任、其餘四分之三、由蘇俄政府投資、不得再用他國資本、㊂鐵路工程師採用俄人、其管理權屬諸蘇俄政府、㊃築路工人、用蒙人充之、但於雇用及其他一切事務、外蒙政府不得干涉、㊄鐵路沿線兩傍一百俄里內、俄人得自由收買土地房屋、㊅鐵路沿線兩傍一百俄里內、俄人得自由採伐森林礦產等、㊆鐵路沿線之電報電話郵務機關、由俄國方面設置、㊇鐵路築成後之保護路線事務、一任蘇俄政府行之、㊈鐵路築成後之鐵路職員、由蘇俄政府任用之、㊉鐵路當局收支之貨幣、以蘇俄政府發行之國幣充之、㊉㊀該鐵路開通後、經過五十年時、外蒙政府得以修築費收回之、㊉㊁外蒙政府於五十年後不能收回該路時、蘇俄政府當於九十九年後、無條件交還該鐵路於外蒙政府、聞上項合同、係由俄人史拉威齊等六人、脅迫活佛哲布尊丹巴訂立云、

◉馮玉祥與使館界巡警衝突

東方通信社十八日北京電云、星期五(十五日)晚、基督將軍馮玉祥赴美國公使之招宴、其汽車正在公使館區域疾馳之際、被巡警攔阻、將軍怒、蹴巡警、並奪其警棍、蓋照章凡汽車經過公使館區域、車旁不許站攜械之衛兵、車頭電燈以二盞爲限、禁用紅色、行駛不許用高速度、以免危險、而馮氏之車有違警章故也、近來中國屢視此等細節、外人多非之、最近發生戲台之案、今復有此事、明日外交團開會議、將提及此事而加考慮、

◉英使抗議俄商冒用商標

(燦庸)

哈爾濱俄商日列子娘括夫、冒用英商白禮氏洋燭商標、經英領交涉、由濱江縣移地方廳審判、被告俄商日列子娘括夫經地廳宣判有罪、嗣該俄商不服、在高等廳上訴、經高等廳判決、以俄商日列子娘括夫冒用商標、認然有罪、但白禮氏商標、並未在中國商標局註冊、固列子娘括夫之罪、不能成立、將地廳原判撤銷、哈爾濱英領特轉呈駐京英使請向我政府提出交涉、頃已由英使照會外部、請轉司法部取銷高等廳判決、而仍維持地方廳判決爲有效、茲錄英使致外部照會如下、爲照會事、據本國駐哈爾濱領事詳報、哈爾濱高等審判廳對于俄商日列子娘括夫侵害英商白禮氏洋燭公司之商標一案之判決按此事初次由東省特別區域內地方審判廳一九二二年十一月二十八日審訊之時、被告人曾受判決、有僞造商標之罪、惟被告人嗣後向高等廳上訴、經該廳以被告人雖確係仿造他人之商標、然該項商標既未在中國註冊、即不能構成罪犯、遂撤銷原判、茲將高等審判廳之判決書原文、及英文譯本、抄送查閱、查本大臣不能承認中國新商標法之宣布、可以剝奪本國人民按照一九〇二年九月五日中英商約第七欵所有保護其商標之權、更因該項新法、係屬本國政府尚未允認對於本國人民有效者、近來曾向貴總長指明在案、故應對於哈爾濱高等審判廳此次違背英商按約所有權利之舉、提出切實抗議、并應得受保護、抑且使法律有追溯既往之效力、蓋上訴所撤銷之原判、在一九二二年十一月二十八日、即新商標法宣布之前六個月所判決者也、按本大臣之意、以爲除現在由中國政府與公使團磋商新商標法、對於外人有效之普通問題、茲先勿庸論及外、而對於此案之辦理、不能不視爲大失公道、甚諒貴總長必表同情、是以應行據情請將案內情形、轉致司法部、以便取銷高等廳之判決、而仍維原判有效爲荷、須至照會者、

◉進行中之三大鐵路借欵

▲草合同已訂定　▲投資者爲英資本家

泰晤士報云、中國於一九一三年訂約建築之六千英里鐵道、雖尚未見實行修築、而復有鐵路三條在計劃建築之中、蓋東三省山東直隸之重要鐵路、業由一英國商家(澳蘭實公司)與中國方面之發起人、共同草訂建築合同、且已得交通部之許可、此等鐵路、若建築成功、從前惟驛道可達之重要地點、將爲之溝通、前項合同、現尚係草約性質、經交通部批准後、現已付外交部審核、查勘有無違反其他各國之條約權利、同時澳蘭實公司亦將合同送致英國駐京使館、此項築路計劃、由該公司借欵一百萬金鎊、據聞倫敦之中英投資有限公司(Anglo-China Ventures Ltd.)已擔保付出此項借欵、並已於北京某銀行存有現欵二萬鎊、準於正式合同簽字日交付與鐵路借欵之發起人、此計劃中之三鐵路、共計約長八百英里、其北方一線、自商業重要地點之天津起、北達辛毛礦產農產來源之外蒙莽山中、此路工程、因較其他兩線較形困難、建築費當亦超過其他兩線甚鉅、日本使館對於此路建築、根據從前條約規定、或將提出嚴重抗議、如計議多年之京熱鐵路、因日人之反對、及無人敢於冒險投資、未能進行、現在計劃之鐵路、與該線並行、則日人之反對、亦係意中事、計議中之第三鐵路、即爲魯省之烟濰綫、此路即擬建築於一九二二年美國紅會以工代賑所造之國道上、烟台爲天然良港、惟以與內地無鐵道銜接、故商業始終未大發展、日人現在山東已放棄其軍事占領、然以其青島所投巨資、將受烟台商業發展之影響、對於此路建築、勢亦將極力反對、至計議中之第三鐵路、計約長一百四十英里、其南端聯接通行南北之京漢津浦兩大鐵道、經行於黃河流域之一富沃農業區域、此路工程較簡、路身業於一九二一年賑災時築就、祗遼河及數處小河流須架橋梁耳、三路建築合同內、均有一項相同規定、此規定或可使該路避免軍閥之利用、其條文爲訂約投資一方所供給之欵、不得以供政治或軍事之用、應嚴密分配、務使盡歸於投資目的之用途云云、中國之發起人希望關於以上三路之建築、得借欵九百萬鎊、至將來測量建築工程、及向國外購置鐵路材料等、均由澳蘭實公司包辦、合同及其他文件、一經簽字成立以後、該公司將藉發起人之輔助、在倫敦發售債票、債欵利息、視屆時倫敦市面之情形、與所供擔保品及借欵期間而定、至債欵實數、須待澳蘭實公司工程師及中國方面所派督辦計核而定、借欵擔保、當係車輛及鐵路收入等、惟得酌量留用若干、以供鐵路營業所需之開支、關於此點、將來當另訂專約、再建築事務、由外人之總工程師及會計督理、路成以後、在借欵期間內、車務總管應用外人、又訂約者允於中國市場、適合路用之範圍、儘量購辦建築材料、如水門汀之類、在建築期內、仍保有何項材料適用之選擇權、僅允盡力爲中國實業之助而已、

◉關於鹽務之要電

▲濟南熊炳琦電　財政部總長鈞鑒、昌密、頃奉支日代電並抄電二件、以青島鹽民爭執一案、取消之後、應如何籌畫進行、屬即籌度具復等因、查此案前將吳巡帥主持收歸國有各節、業經電陳在案、琦對於此事、毫無成見、倘能收歸國有、推行無阻、自以吳巡帥之主張爲最善之策、琦極端贊同、何敢異議、至取消以後、究應如何籌畫、俾契約法律事實、兼籌並顧、妥善進行、悉仰大部暨貴署詳愼主持、以俟定有辦法、琦當竭力進行、倘祈隨時惠教、是所至盼、熊炳琦青、

▲青島熊炳琦電　財政部公鑒、昌密、青島鹽田公產償價國庫券起息、應自實際移交完畢之日起算一節、經於上年十二月二十二日備咨建議在案、茲據本署陳顧問函稱、查償欵共一千六百萬、除鹽田三百萬外、餘一千三百萬、概作公產償欵、每年六釐行息、共七十八萬、此指去歲而言、以十年計之、即增加一千二百四十八萬、此時爲我國計、應具體解決、公產交完、按公產起息、公產不交完、公產不起息、不宜稍有含糊、況現今租約、既未成立、應請作廢、並請轉達中央等情、查公產鹽田、按約本應於去年一月十日移交完竣、惟事實上或因日本方面準備未安、或因日本殘務人員及教職員、延期佔用、未能如期竣事、延至上年三月間始行總僉終了、經先後分別呈咨府院部在案、其教職員佔用宿舍、彼方要求全部撥照細目協定附件、廉價出租、我方以自用不敷、其中西洋式房屋、未便租與、迭次促其從速遷移、再三爭論、彼方始遷出一部分、其中八處六十五棟、未肯遷移、要求另立租約、定期起租、復因租價、迄未議定、並據日領聲稱、租金一項、關於日本財政教育問題、已電明東京文部省大藏省核奪、俟得覆電、再行定約等語、故前咨所陳日本教職員租用宿舍定期起租一層、迄今尚未訂定租約、起租遂未實行、茲據函稱前由、合亟據情電陳大部、併案核辦、再庫券係何日交付、起息一事、與日方有無接洽、併乞示復、俾便查考、膠澳商埠督辦熊炳琦叩眞、

▲長沙趙恒惕電　財政部王總長項鹽務署長稽核總所章會辦鈞鑒、查湘省借運蘆鹽八十萬石、合二百票一案、早經核准以岸銷不暢、鹽稅短收、迭經飭局斟酌、據稱淮鹽質劣、川粵質色俱佳、私侵日巨、非運蘆不足以謀抵制、因此有飭商重請起運前准蘆鹽之舉、所有經過情形、節經迭電詳達在案、現在政局初定、淮運久停、統計倉儲、爲數甚少、川粵各私、益形充斥、若從事淮運、其鹽質過劣、既不足以敵私、而運道遼遠、尤屬緩不濟急、業經傳集各運商會議、僉稱非起運前准蘆鹽、不足以濟目前之急、而借蘆非仍改車運、尤不足以救各岸之荒、并議定借蘆之後、減票租以輕成本、平售價以敵私銷、惟蘆鹽雖產自長蘆、而借運乃行銷淮岸、納稅之數目相同、運道之遠近相等、而淮則出場二百一十二斤、蘆僅核放一百零八斤、以之輪運、固屬不敷、況改車運、尤多耗折、請轉懇仍照淮例斤兩、加耗四斤、以歸一律、而免虧賠、至於場岸各稅、仍照淮鹽定章場稅三元、在場繳納、岸稅一元五角在岸徵收等語、查湘岸屢請借運蘆鹽、原冀抵制私銷、藉裕國稅、値此軍興之後、民食軍鹽、在關重要、借運補充、尤不容緩、公等綜理鹺綱、關懷民瘼、値此鹽荒發現、當荷鼎力維持、所請仍照淮運繳納各節、請體恤商艱、一併核准、并祈查照原案、迅予頒照、俾早起運、以濟岸荒、國課民食、兩有裨益、除令榷運局飭員趕急赴京辦運外、特此電懇、佇盼施行、再本岸鄒前榷運局長、對於上年三月間總所電詢五條之答復、未諳岸情、已將該局長調換、合併聲明、趙恒惕眞、

※自由談元宵特刊※

●燈話（十）

上元燈節也。唐宋之時。已爲一歲之芳序。金吾放夜。玉漏停催。龍燈鶴燄。千炬香輝。香車寶輦。萬人空巷。其盛況可想。迄夫今日。韻事消歇。縱有踏燈之舉。亦聊應故事已耳。

燈宵雅舉。在昔爲盛。唐睿宗時。於安福門外。作燈樹。高二十丈。衣以錦繡。飾以金銀。然五萬盞燈。宮女千數。衣羅綺。耀珠翠。施香粉。此即所謂「火樹銀花」也。至玄宗時。韓國夫人寘百枝燈樹。高八十丈。登之高山。上元夜點之。百里皆見。光明奪目色。又太平廣記。載上元玄宗移仗上陽宮。結綵樓三十餘間。金翠珠玉。間厠其內。以燈爲龍鳳虎豹騰躍之狀。道士葉法善言西涼府燈。亦亞於此。令上閉目。已在宵漢。俄而及地。既觀燈。以鐵如意質酒。翌日。令中使驗之。非謬也。而影燈記則謂上元夜。玄宗於長安殿張臨光宴。燃白鷺轉華。黃龍吐水。金鳧。銀燕諸燈。又撒閩江錦荔枝千萬顆。令宮人爭拾。多者賞以紅圈帔。綠暈衫。又開元遺事。紀上在東都。正月望。大陳燈樓。有方都匠毛順者。創巧思。結繒綵爲燈樓二十間。高一百五十丈云。三說雖各不同。而唐代燈夕之盛況。於此可見一般矣。逮夫趙宋。踵事增華。上元前後各一日。城中張燈。大內正門爲「山棚影燈」見宋史禮志。容齋隨筆謂前京正月十五前後各一日看燈。至宋增爲五夜。太平興國中。錢吳越王獻金錢百萬。乞買燈兩夜。遂展至十七十八。堪稱豪舉已。

江淛燈期。蓋沿趙宋之舊。十三爲上燈。十八爲落燈。其實各種花燈初三四日已游行滿街矣。魚龍曼衍。鑼鼓喧天。所謂『鬧元宵』是也。花燈中有所謂『大頭和尚』者。兒童戴綵繪之假頭。演燈奏戲劇。蓋本宋舞隊中要和尚故事也。

兒童玩具之華燈。種類極多。自虫魚巨毛鳥獸人物。均可造燈。鈎心鬬角。衒異矜奇。微特栩栩欲活。抑足娛目。亦有關于幼稚教育者也。

憶髫齡時。每逢新年。輒好造燈。繪綵則結成樓閣。（唐明皇時。方都匠毛順。嘗結燈樓二十間。高一百五十丈。見開元遺事。予嘗製走馬燈。結構頗麗。中綴人物。能自拜揖行動。神態如生。然固不及方都匠毛順。並不逮海上之叅棟臣也。）琉璃則列作屏風。（拾遺記載漢董偃夜宴。設琉璃屏風。列金廡油燈於內。外如無屏風。予嘗于元宵前數夕。惟雪爲燈。燃以浸油燈心。凡數十燈。累壘如山。遠望之。光明皓白。爲景之佳。竊不讓於漢之九華燈也。）涂鴨爭華。（張敞東宮舊事。紀太子納妃。有金涂蓮蕊鴨燈。）棨蝟同燦。（西京雜記。戚咸陽宮有青玉五枝燈。下作棨蝟口銜燈。燃則鱗甲皆動。）製銅駝而更巧。（見東宮舊事）創鷹足而愈工。（漢宣帝有鷹足燈）匠心獨運。全在纖巧也。竊謂秝法已更。燈節未廢。際茲芳序。盍改賽『華燈競賽』之會。目提倡藝術乎。有識者當不河漢斯言也。

●燈影記　徐碧波

歲籥既更。如我十年前之孳童。咸衣鮮衣。持果糖。酣戲於衆樂之場。偶窺篋囊。又皆隆然如小邱。顧邱中蘊藏。乃多金屬之鑄質。然亦有所實爲落花生者。是乘駿子弟也。移時結伴過燈肆。見瓏紅駭綠。奇製巧搆。蔚爲可思議之大觀。於是燈匠聚易爲鑛工。奉兒之小邱。頓被夷爲平原。小手中各擎彩燈。眉目飛揚。歡極而舞。乘駿子弟云是。相形見絀。乃感不幸爲窶人之子。大感而泣。背人以袖拭其滑滑之淚。新易之潔服。被涕痕所潰。斑駁之跡益顯。恐爲儕輩見而笑也。遂遁歸。或有志短者。則向其伴侶告貸。第其願至廉。祇冀市一劣者。獲則燈陣中。樂已不翅。伴侶稔其貧。假之必無償。竟嚴拒。雖復哀以辭。亦弗允。嗟乎兒時天眞。果爾爾耶。入夜。市集中火樹銀花。絢爛繽人眼。鉦鼓競響。雜以孩童歡呼之聲。燈城幾沸。而此志短之童。亦叅身人潮。隨衆作長嘶。顧音瀞而澀。意蓋悵悵也。儕輩視其忸怩之態。爭相調侃。彼亦知窘。遂遁入一僻巷。野火零星。尨吠斷續。與適間之羅歷狀況。迥異霄壤。彼踽踽而歸其黝闇若漆之室處去。我筆既送此童返其家。當更及先前拭淚之兒。斯際方於茆檠下。覩其寡母運十指作活計。慘碧之光。映伊波紋之面。愈慈祥和藹。莫可與儔。不禁投懷而頻呼至愛之母親。時戶外衆喧方殷。亦如弗聞。蓋其玲瓏小心中。正被阿母慈愛之氣所充牣。彷未嘗以不得踏燈爲憾也。

●燈節說燈　金嘯梅

正月十五日。爲上元之辰。一稱燈節。是日旣昏。家家燈火輝煌。到處金鼓聒耳。所謂鬧元宵也。斯風由來已久。而以唐宋時爲尤盛。今歲爲花甲之首。懸綵之點綴。自不可勝舉。而不黍如某某亦思有所供獻。爰擬燈式數則。志之於下。幸大雅之採擇焉。

鯉魚燈　鯉習於上元日。好事者製爲龍燈。燈長數丈。體以綵綢爲之。上綴銅鈴。舞時聲丁丁然。而龍身斑爛之色。耀人眼簾。覩者靡不讚嘆。然龍燈失時已久。不如改製魚燈。但魚爲水族。種類極多。吾人不可不擇之。既擇矣。應以鯉魚爲當。鯉魚者。輒莊子所謂。北冥有魚。其名爲鯤者是也。蓋鯤係大魚。本有尾大不掉之虞。試做其形。臃腫之狀。可博觀衆之一粲也。

猢猻燈　猢猻者。輒猴是也。猴性好弄。不耐久坐。以故楚人。人有沐猴之誚。漢檀長卿。醉後好作猢猻舞。見者譏焉。春秋時有弄猴之戲。蓋猴爲人弄。自古已然矣。夫出人頭地者。孫大聖也。嘗讀西遊。知大聖善翻觔斗。且變化無窮。其手腕之活潑靈敏。有非人可及者。誠庸中佼佼。特不知老猻性情。能不爲沐猴不。設製而作燈。務必如其本相。則是一盞猢猻式的新燈景。大可爲燈節點綴品也。

螟蟲燈　螟蟲者。害民蟲之一種。其黃色者。爲害尤烈。最强者。背起黑線。翅有斑點。專棲禾莖間。旣長。迺以喙吸取。稻莖簧液。液盡則遷諸他莖。而前稻已枯萎而死。以是農家。畏之如虎。因其食稻莖之液。無異剝吸民之脂膏也。故春氣初動。農人懼螟之現也。亟投以殺蟲藥。而是物蔓延殊速。每有麥除不及之慮。然臨危補漏。弗如防於未然。值斯佳節。宜製螟蟲燈。招搖過市。使螟蟲知吾民。已悟其奸。閉門蟄居。不復敢出。而爲吾民害矣。

蜈蚣燈　嘗閱博物小志。謂蜈蚣之爲物。好伏隱居。其產於陰濕地。體凡二十二節。能吐毒液。不幸而罄之至斃。則體雖死。而足不僵。大有再生之勢。蓋之百足之蟲。死而不僵一語。益覺可信。因其節節生動故也。夫死灰復燃。鮮有不燎原者。禍機潛伏。憂患方興。倘爲蜈蚣燈以迎之。冀破其陰謀。斂其惡迹。則吾民因而高枕耳。

嫣然

●談燈

兎子燈之毛。宜白而細。

走馬燈須映以滑稽之人馬影。方有趣味。

鳴蛋燈可製一嬌巧玲瓏之小燈。

青蛙燈爲燈中之最醜陋者。

着灰黑色之燈。必不甚明。

狀元燈在今似宜改名。

風吹綉球燈。每易破焚。

兒童等身縛馬燈。可作賽跑戲。

●元宵　徐冷波

這好像還是昨天的事情吧。月球不知怎樣轉了幾轉。如今又是元宵燈節了。抬頭仰望天空。那皎潔的月兒。又慢慢的從雲端裏湧現出來。在那遼望無際一碧澄清的空際徘徊着。繁星如舟。月如海中的燈塔在那漫漫的黑夜之中。益發現出伊那皎潔的光華。令人見了。陡的起一種不可言說的愛慕之感。唉。月兒呀。我惟有默禱。默禱我快快轉了這五濁之世。升入雲霄之中。終日與你相處一地。射出那普愛的光。照滿塵世間那些深受人們苦待的殘害者。唉。其實這也不過是我一時的幻想罷了。那裏能成爲事實呢。我可自信。我可深深地自信。這地球若是千萬載不消滅。那麼我的幻想。恐怕千萬年也不能成爲事實啊。月兒啊。我想起一件事情來了。我想起我少時節我那朝朝暮暮的撫着我親我吻的父親。和那慈愛的老母了。大概也是在這元宵一天吧。家庭間融融洽洽的充滿着和愛的光。在那時候是何等地有趣。何等地愉快啊。我的父親牽着我的左手。我的右手却提着燈。在那月光滿照着的路上。一邊笑一邊走着。竟不知人世間有什麼不如意的事情。信步走了一會。覺得有些疲倦了。父親抱着我回家。母親怕我在外面。遇見了什麼。或是受着了涼。因此一夜未曾合眼睡眠。父親也爲我擔了一夜的愛。我覺得天地間父母愛子之心。眞可以算是無徵不至了吧。誰知世界上却不能常有圓滿的事。我六歲時候。父親就離去人世了。不多時。母親也死了。從此只賸了我一個孤苦無依的人。要是再想得到幼時元宵節的那種情況。恐怕就使活到百年千年以至於無窮年。也不能償斯奢願哩。唉。月兒呀。不謂以我這樣不合時宜的人。如今居然也能在這汚濁的塵世間。一天謀得三頓飯吃。却不能不算是一件幸事啊。可是倘若我抬起頭來向四面一瞧。呀。……這是什麼地方。毒蛇猛獸。豺狼虎豹。觸目皆是。唉。我幾乎疑惑我已經不是在人間哩。這許多來來往往的難道盡是人嗎。倘若把他們的心剜下來。和那禽獸的心放在一處。恐怕還辨別不出誰是人的心。誰是禽獸的心哩。唉。可怕啊。月兒呀。世界上心地最光明。最和愛的就要算是你了吧。我很不得立刻的爲生起兩翼。飛入雲霄。深深地和你接一個吻。永遠的爲你的良友。……唉。月兒。月兒呀。怎麼我說了這許多的話。你竟然睬也不睬我一聲。難道你也是一個勢利的小人嗎。

●元宵迴憶　松廬

我自有生以來。已虛度二十二個元宵了。惟有這一個元宵。使我深刻在腦海裏。無論如何忘不掉。每過一次新年。就要迴想到以前這個元宵了。每逢着一次元宵。就勾起我無限的悲哀。把當時的情景。歷歷在我的眼前開映一次。唉。別的人們逢着元宵。沒有一個不是喜氣融融。歌舞懽忭。惟有我每逢元宵。却總是神志頹喪。心灰意懶的。唉。我眞不幸極了。

這大概是十五年前的事罷。那時候我只七八歲咧。記得是我上學的第三年。在這元宵的第二天就要開學了。我的父母見我弟兄倆明天就要開學了。特地搬了許多菜肴。還買了許多菓品。和許多粉團。麵糕。等點心。款待我弟兄倆。但是我眼看伊（我的姊姊）病的這個樣子。我又怎樣吃得下呢。一會兒我媽把筷夾了一塊肉放在我的碗上道。『兒呀。吃塊紅燒肉。讀書讀得熟』。一會兒又夾了一個雞心在我碗上道。『兒呀。吃了這雞心。讀書有記性』。一會兒又夾了一隻雞腿在我碗上道。『兒呀。吃了這雞足。寫字筆力足』。一會兒又給了我一個橄欖道。『兒呀。吃個元寶。將來長大了好賺元寶』。一會兒又給了我一塊方糕道。『兒呀。吃了方糕。望你讀書一步步的升高』。我一聲不響。只兩眼呆呆地看着伊（我的姊姊）的臉上。伊見我碗上桌上堆滿許多菜肴。菓品。糕團。不吃。却一眼不霎的望着伊。不由的從慘白的臉上。現出一絲微笑道。『弟弟。爲什麼放着許多東西不吃。却呆看着我。難道終朝聚首。還沒有看見過嗎』。我聽了這話。也苦笑道。『我是在這裏吃呀。姊姊你呢。你爲什麼不起來吃啊。你難道不餓嗎』。說時。小眼中的淚珠。不禁奪眶而出。忙低下頭來。把衣袖兒揩擦。伊見了我這副樣子。淚也似乎掛下來了。却勉强現出一絲慘笑道。『今天元宵。禮應快快活活的。不要引起我的……』說時頓了一頓續道。『我也要起來了。我來陪你吃了。』說時兩手不住的想撐起來。可是病的這種樣子。那裏還撐得起呢。可憐伊撐了半天。只撐得氣喘吁吁。末後還是我母親扶伊。才能勉强坐起來。我見伊坐起身來。眞個心裏樂了。不住的把堆在碗上桌上的菜肴向嘴裏塞。一面又拿了一個橘兒遞給我姊姊道。『姊姊。你先吃這個罷』。伊笑了一笑。接在手中。分開來吃了一瓣。就不吃了。我道。『姊姊。爲什麼不吃呢。可是不好吃嗎。那麼。吃這個吧』。說時早把兩隻嫩菱遞給伊了。伊伸出那乾枯的手來接着。用手分開來。欲吃又止者再。這時伊的心中眞不知如何的難受呢。因爲要是吃呢。實在又吃不下。要是不吃呢。又恐我要難過。後來到底吃了一隻。可是再也坐不住了。依舊由母親扶伊睡了。這時候我曉得伊心中痛苦極了。但是我的小小心房裏。也何嘗不貯滿着許多悲哀呢。

第二天我同我的哥哥上學去了。但是我眼看伊這副神色。我又何忍離開伊。這天我的人雖然在學校裏。可是我的心。却一時一刻也不曾離開伊的病榻啊。一到放學回來。趕緊跑到伊的床邊。一回問伊的身體可覺得舒暢了些。一回又把學校裏的功課講給伊聽。再一會又唱著不甚合調的校歌。以安慰伊的心志。伊見我這種活潑態度。果然神志也略覺好些。我趁伊神志略清的時候。就逼著伊給我做隻繡花的小口袋。因爲伊做得一手好女紅。伊並且能獨出心裁。剪種種的新花樣。伊給我逼的沒法。就眞個給我做了一個五綵絲繡的小口袋。唉。誰知這個口袋。竟成了伊最後的紀念品啊。

伊這樣的病著。挨到二十七那天。竟不幸的……唉。我不忍說了。但這是我生平唯一的痛事。我又那能不說呢。唉。伊竟不幸的死了。現在留著一個孤零的我。受盡了種種淒涼悲苦。又能向誰去說呢。假使我那姊姊在時。雖然不能算是我唯一的安慰者。但多少總能得著一些慰藉啊。……現在這可怕的元宵又快要到了。我的悲哀。又被這元宵牽動了。唉。我的心房裏飽貯著這許多悲哀。差不多要爆裂了。但是我這悲哀又向誰去說呢。唉。惟有借這紙筆來發洩了罷。

◉不費一錢◉可保火險

滅火藥水。不論居家店鋪。均宜置備。所費甚微。而獲益甚大。凡爲一家一店之主。宜不吝此區區之費。若購半打。祇需一元二角。且鄭重郵遞。單純費亦祇六角。若托便人來帶。不但寄費可省。並可趁在新年。索贈月份牌一張。或日曆一組。如係店家買去分銷。尤可索取五彩掛牌及傳單招貼等品。每箱十打。只需進本二十四元。售出。每瓶三角。得賺十二元之餘利。如作寄售。但付押櫃五元。取兩打試銷。如銷不去。得憑原單退貨還錢。是直不費一文。可保火險。關懷公益者。宜樂爲之。

家庭工業社啟

南洋兄弟烟草有限公司董事會啟事

麥加利銀行廣告

大陸銀行分配十二年份股東正息紅利並召集股東常會通告

大陸銀行董事會啓

駐滬吉林世一堂廣告

請賭國貨香烟　奉贈精美名畫

啟者○敝公司所出各種國貨香烟○辱蒙　愛國同胞○提倡購吸○銷行之速○一日千里○茲爲酬答　惠顧諸公之盛意起見○特製精美畫幅多種○以助諸君新年之興趣○茲訂贈送辦法如左○

（一）凡購金馬牌或大喜牌香烟六罐○或大長城香烟十罐者○概贈『桐蔭詩菊』中堂一張○

（二）凡購大喜牌或金馬牌香烟四罐○或大長城香烟六罐者○概贈『海門歸棹』橫額一張○

（三）凡購大鑽石香烟八罐者○贈銅架日曆一隻○

（四）凡積有十支大喜○或大長城空包三十個○十支統一○或寶塔空包五十個○均可換取桃花春思長條○或班昭續史畫片一張○

中國南洋兄弟煙草公司謹啓

英華書館　大英教會

農商銀行分配十二年度股利並召集股東常會廣告

上海農商銀行發行鈔票廣告

上海銀行公會會員

上海銀行公會會館　上海農商銀行廣告

鈕純啓

癬　兩天包好

體虧白帶丸　白帶　經期腹痛丸　和濟公司製　程鳳生

見烟自厭　品芳樓　佳局　春老藥局

Himrod's ASTHMA CURE　風寒哮喘等症此藥一治卽愈

全昌　上海四馬路第一台對門　分設蘇州閶門外大馬路

萬國九洲第一靈驗　聖龍耳藥

如意仙品　治神痢　馬寶

京都天寶齋　補腎衍慶丸

白濁香甜露

一掃光疥瘡藥

癩疥瘡藥

心胃氣痛藥　一分時立止

法租界共舞臺男女合演新戲預佈

新排歷史連台全部奇觀著名第一新戲

龍虎風雲

敬啟者本台因日來諸君連日光降爲答諸君之盛情今特商煩孟君春帆編排大本連檯歷史新劇名曰龍虎風雲共五十二幕內容非常可觀文武兼備新製特別機關新新佈景改良服裝成嚴處另人肅敬滑稽時使人捧腹閱堂中機關令人驚駭悽惑時令之髮指優點甚多筆難盡述情節貫串毫無破綻換面移花接木欺騙看客所有劇中人物煩商文武男女各藝員按才配演各盡所長現在日夜排習並趕製機關佈景候排習純熟擇吉登檯演唱今將內中優點說明開列於後

一▲運籌帷幄▲軍營遣將威風凜凜殺氣騰騰軍威整肅劍戟光芒觀之猶如身大軍地軍令如山出只聞主帥之號令不見威顏此之謂運籌帷幄之中决勝千里之外也

一▲引狼入室▲俗言中年喪妻大不幸續絃乃人之常情怎知人心變化禍患難防此劇有一段續絃友仁因續絃之致起家庭之變父子同時被害如此看來婚姻關係家庭之幸福禍患萬不可草率而行之若非縣羊報恩雖免冤沉海底可不懼乎

一▲羊入虎口▲劇中有一段縣令遇虎被虎咬傷奄奄一息多虧一位書生側歷買救之又有一位縣閣于余請獸醫治好傷後又被人盜報傷三羊後又時被人救命之恩長者買放生靈得知恩報恩知後來此人

一▲莫明其妙▲劇中有幸一段見是俗人能之之冤皆是位縣閣羊闊于余請獸醫治好報傷三羊後又時被人救命之恩個個都是天良發現令人莫明其妙

一▲狐假虎威▲失物竟出了許多的笑話觀者諸君若是位老道不愧乎相在酒權不飲酒一位老道使人大家都不知他是一個假裝的老道

一▲寸步難行▲一般你想希奇不希奇諸君一觀大將要捉賊珠寶寸步難行

一▲神出鬼沒▲別家不同非常巧妙破關而出忽然機關內突出

一▲一臂之力▲最後人不驚人大將軍入機關不見非敢反從此一場遇賊

一▲殃及池魚▲穴名大毀盜斷諸繩君若問來賊念椽作諸實罪案自首承招你想想此等事明明是冤枉

一▲紅顏薄命▲母打罵虐待越發不幸也命們逼乃不幸之極但人道人慘女非但更不可不來看爲看是人

一▲悔之晚矣▲關出現洞內反無人再若捉他知終陷法網諸君若問養媳

一▲失於檢點▲慾正在難解難分之際光非常驚人奸看諸諸君眼睛臨一

今天 新舞台

日演頭二本 閻瑞生 一日一夜演完

演二十本 濟公活佛

請看新發明的電光佈景

二十本濟公活佛的特點是以電光佈景取勝利用電光變化的有以下數幕

（甲）一座高山雲時變雲霧四起將山蓋住八魔在雲端裏昇起忽然雲開霧散仍獻高山

（乙）幾棵大樹用電光一照樹即隱去現出一座五個環洞門的宮殿內還隱約的現出碑文字跡最奇的是宮殿仍會還原變成樹林

（丙）八魔排的妖陣佈景後面背景是白色最奇的是人穿的衣服也是白色忽然眼睛一門

這三幕的電光佈景統通是本台向美國俄國採用最新的佈景方法前年滅背景是其實還是白色嘴裏雖說是明眼人在中國全地方除了新舞台有當佈景電光新藝術雖美國歌劇院首先採用這種方法，在中國全地方除了新舞台，敢說是無人有模仿的能力，

▲今夜尚有的

▲百獸大宴▲許多猿猴疊羅漢。放鷹捉兔。獅。虎。駱駝。牛。羊。雞。豬。鴛鴦。還有許許多多希奇百怪的禽獸。

▲雷炸山洞▲雷電交加。子午谷雲時炸裂。大石紛飛。猶如地震一般

▲活動樹林▲幾抱圍圓的大樹。似行軍一般會向後倒退。林中現出兩座金塔

▲丈八奇人▲八魔幻出來的化身。二個高似一個。這幾個大人的面貌。眞同活的一樣。後來活佛化了一個奇人出來。起先是很矮的。後來會得漸漸伸長。搖搖恍恍。好奇怪的活絡人呀。

▲龍取水。滅魔火▲滿台高山峻嶺。一大羣奇禽異獸。正在優遊自得。八魔突然由高峰上落下。各使魔火。要燒死活佛。濟公頒來兩條神龍。在雲中忽隱忽現的是飛龍。在山下張牙舞爪的是地龍。兩條龍嘴裏噴出水來。立刻將魔火撲滅。

丹桂第一台

◎今日日戲均演全部本整好戲

日演頭本 **霸王娶虞姬**

日戲從未演過 夜演全班合作 全部 **紅鬃烈馬**

傑作 ▲又新排了一本好戲 各界注意

新排四本 **平南奴女換太子**

平南一本好一本越排越勁現在第四本又排出來了做廣告的循例要把內容優點說上幾句

（一）其中有一座撊樓　一個人逃上去跳入網中　一個人追上去將網拉起　把那人抓出來

（一）看却不是原人了　變了另外一個人了　這場大套機關當得變化　清清楚楚　眞是出奇

（一）其中有一場紫竹林　有電光作用　突然獻出南海大士的法身　也很巧妙

（一）其中有一場山景　佈得巍峨險峻　不知道怎麼一來　嘩喇一變　變成一片波濤萬丈　四望無涯的汪洋大海

（一）其中有一座孝堂　望進去有十幾進深　燈燭輝煌　一望皆白　是特製的　敢說是一時無兩的奇觀

至於情節　有莊嚴　有滑稽　外加還有連彈合唱　特別打武　排練熟了　就好開演

天蟾舞臺

特煩常君春恒續排大宋正史文武唱做機關彩景連臺好戲

第十一本 包公出世 第十二本

狸貓換太子

准今夜初次啟演

大舞台

日戲價目　六角　五角　三角　二角

夜戲價目　一元　八角　五角　三角

元宵禮拜二戲

九十本 狸貓換太子

夜演破天荒 兩本新戲一夜演全

元宵日全體藝員

連演雙齣拿手好戲准十一點半開鑼請各界早臨

空城計　鳳凰山　救駕　新安驛

螺絲峪　虹霓關　贈袍賜馬　鐵公雞

新洛陽橋

小世界

中國模範游藝場

門票每位兩角洋

小桃源　東方朔偷桃　園林方茂內花木繁多諸君遊玩這是改造屋和別人家比較泥人上鑼鼓獸蟋蟀哈哈比較

大京班　▲第一層影戲場　張劍芬　單德元　張紫珊　李萬芳　劉祥臣　邱德成　袁奎官　劉春林　小黑燈　偵探　十二門角色齊全京班全班新戲　向來以唱做數十人實誠　餘人全體　看便明　長片

女子新劇　華社　愛社　全體社員在三層樓　日演　夜演　鴛鴦譜　胡四娘　陶社　男子　新戲　全體社員在四層樓　日演　夜演　王老虎搶親　綉花　富棄　▲第三層影戲歐洲新片傀儡黨共三十一本

四明文戲　小金蘭　小桂寶　沈生林　沈玉春　杜美阿　全班社員在二層樓　日演　蕃菜堂　相會　大鬧　飛飛飛　夜演　毛家村　沈易書　周杏　仙來湘霞　女鳳芸女　戲法　女子　珍泉　中西戲法　方拉戲

化妝申曲　丁婉娥　丁少蘭　趙三寶　全班藝員在二層樓　日演　酒樓還吊　夜演　成親　張文俊　月英　花　陳阿東　全班藝員在三層樓　日演　雙脫　花閨　夜演　大楊家村

常州班　全班藝員在四層樓　古化妝　日演　烏金記　夜演　惡奴欺主

魔術　莫奇　傀儡戲　全班藝員在二層樓獻技　胡慶

蘇灘　張筱　男女蘇灘　改良蘇灘　費西　全班　男女化妝　日演　夜演　冷詠　崑曲　奇

說書　吳小松　金鳳　白蛇傳　楊月樓　珍珠塔　周泉　武松　香球　姜濤　果報錄　朱菊　西廂記

詳細節目請閱張丹斧姚民哀編輯的世界小報

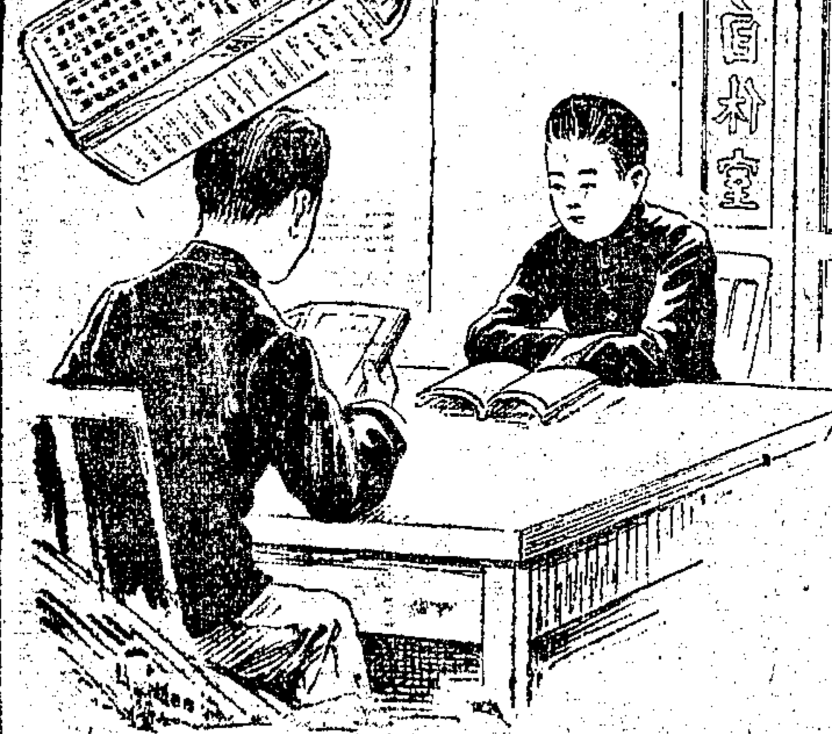

吾親愛的同學們吓林紓先生所著說部譯必愛閱的但是他先入家做文畫的秘訣曾經表白一畏廬漫錄弟三卷實緣波者篇末句諸君看過況有或看是看過忘記了那末還請的過明白便知道散拿吐瑾的功用了

本外華各大藥房均有出售

中國美最時洋行經理

柏林華發大藥廠製造

大世界

門票小洋二角

上海西新橋堍

中國第一俱樂部

魔術場　小友阿四明文戲　吉天相大套魔術　少林精粹國技

京劇場　電光影戲　梁俊卿　張鴻聲　水上燈　七盞紅　呂月樵　郭仙芝　王孝娘　謝秋月　全班九十餘人會演　文武京戲

會書場　陸鳳儀　朱少卿　程小蘭　張少泉　亦似蟾　王步　張夏荷生　繡樓大果雙龍打雙三描　牡丹紅家珠報殿嚴珠　金

影戲場　電光影戲　小如來　如月　金聲　胡英　梁紅梅　張聲來　全班十九餘人會演　毛兒京戲

新劇場　揚州班　小揚州戲　精舞團　哈哈笑戲

●詳細鐘點及戲劇目錄請閱大世界報●

▲樓下游藝

乾坤大劇場導社新劇　張利　陳野鶴　張嘯天　胡君安　顧無為　林如心　朱詠笑倩　羅笑佛　趙赤鳳　夏　●全體百數十餘人開演新排名劇●

新廳　西洋游藝　紹興文戲

共和廳特聘優等名花　化彈　裝詞　會唱　京曲　崑腔　時調

▲樓上游藝

東場　特別口技　特別拉戲　男女雙簧　梨花大鼓　文武戲法　戲迷相聲　京音大鼓

南場　施家班　顧秀娥　同慶班　女戲法子　女子曲　申文戲　鸚鵡　王愛玉　王美玉　王寶玉

北場　顧詠梅　鄭少賡　范少山　周期　星團　蘇宣卷子　蘇時事裝　化灘子　滑稽灘　新劇

八卦玻璃廳精推茶至陳設巽莊小廬山嘉井珍禽體育游戲哈哈奇鏡動物院博物物熊院猿虎等鳥及以蘇京菜大番素色各點細凡舉切一藝游不無羅搜盡殆

新世界

跑馬廳泥城橋南北兩部地道交通　門票小洋二角　電梯票小洋三　西菜券大洋一角　元門票在內

招登廣告　本世界交通便利游客衆多廣告收效之宏非他處所能及如荷登廣告請向廣告部接洽

◎請賞元宵◎

▲燈彩大王之檯欄

▲昭君出塞

▲木蘭從軍

▲踏雪尋梅

▲招財進寶

▲小公園之梅

▲廊廡之點綴

▲游藝之概略

吟香社　男子新劇　女子新劇

小姑娘　黑姑娘　十齡童　邱鵬卿　常別離　王小新　蕙如　李延秀

百代公司

◀詳細鐘點請看新世界報▶

春氣發　百病生

梅毒爲惡毒人皆知然情竇初開之青年及他鄉久客之曠夫一遇私娼流妓冶艷在前每易失足縱一時之肉慾受終身之痛苦因梅毒一症往往已經治愈而餘毒潛伏感時即發於外者則瘡疥伏於內者則四肢骨節痠痛或有時寒熱交作最難堪者潰爛偏體腥臭惡入貽害妻子追悔何及本藥房發行濟血解毒海波藥爲治梅毒絕對聖品既清血液又解蘊毒已愈者常服可免遺傳後嗣之患未愈者急宜購服以清血毒如下疳魚口偏體潰爛淋濁腥臭速購本藥房洗花柳藥水日夜勤洗再服消毒靈爲正本清源之治法時越愈下惡機偏伏凡我同胞宜觀此身直接關係者家間接關係者國豈不重乎冶艷在前宜堅忍爲上策脫或失足趕緊購藥療治已屬下策若再諱疾因循後患有不忍言者請三思之

海波藥　定價每瓶大洋二元

上海四馬路五洲大藥房謹啓

❀國內要聞二❀

◉長途電話要聞

▲發現民國五年以來之秘密

▲三千萬日金將全國電話電報已設未設之財產押盡

滬寧長途電話敷設問題、各團體迭經反對、屢誌本報、此事關係蘇省主權、故蘇人異常注意、本館一再委托京友調查眞相、昨始據關心此案者輾轉覓得其所訂電話電信兩合同原稿、急披露如左、

▲電話借款合同　交通部（下簡稱甲）爲續借民國五年短期電話借款、並擴充電話、改革電話事業、需用資金、今與中日實業股分有限公司（下簡稱乙）訂定借款合同如左、（第一條）、借款金額、計日金一千萬元、按九七七折交款、甲由此款除續借舊債外、下餘之數、於合同簽定後、七日內由乙在東京撥交甲所指定之興業臺灣朝鮮第一住友古河等六銀行之一銀行收存、但甲日後撥匯前項存款時、須交由臺灣銀行朝鮮銀行或住友銀行辦理、但如匯費較他銀行昂貴、甲可自由匯兌、自本合同簽定之日起、七年以內、甲擴充及新設各處電話時、其所需材料、依左列方法、由乙供給之、㈠乙交付材料、得轉委託古河住友兩製造家代辦、一切仍由乙負其責任、㈡甲爲估定材料之時價起見、每於購料時、得提出十分之五、招商投標、但同一品質、乙與他商同價時、甲與乙以優先權、下餘十分之五、即以投標估定之價爲準、交乙承辦、倘他公司標單所開之料價、純係競爭價格、毫不根據成本之原料人工經費等計算者、不在此限、㈢乙依投標承辦之材料價、其料價甲須付給現款、不得遲滯、其未按投標承辦之料價、得將料價作爲借款、於每年年底、將上年間所欠之數價清、（第二條）、本借款擔保年息八厘給息、現金一千萬元之利息、由交款之日起算、其料價借款之利息、由每次交貨終了之日起算、本借款一千萬元之利息、每半年交付一次、俱在東京辦理、概係先付、其第一批、即自本借款交付之日至來年三月末日之半年份利息、按日清算、於交款之日支付、以後各批、每於三月及九月末日預支、其最後批之利息、按日算至合同期滿之日、於還款之前六個月支付、（第三條）、現金借款、由交款之日起、以三年爲償還期、到期如無異議、得按原定條件重訂合同、繼續轉期、但屆時市面之利率、如較原約低廉、得將利息酌減、（第四條）、本借款之擔保品如次、㈠甲所管理之各電話局及各長途電話、現有及將來擴充後全部財產、㈡現在已設立之無綫電臺吳淞武昌福州張家口北京六處、並其收入、㈢價值日金五百萬元之國庫證券、但料價借款未經付訖之前、現金借款如已還清時、雙方協議、得將前項擔保品酌減之、（第五條）、甲因實行本事業之預定計畫、由甲於現在雇聘之日本技師及顧問中指定二人、分別助理技術會計等事、並擔保調查擴充方法、以備採用、（第六條）、甲爲獎勵國貨計、與乙約定、日後合辦電綫電纜等電料製造工廠、甲對於該廠之原料及製品、應與以相當之保護獎勵、該廠於甲需用製品時、務以按照時價低廉之貨價、供給製造於甲、惟甲儘先自該廠購買、至設立工廠之詳細辦法、另行商定之、（第七條）、本借款日後到期、甲欲轉期還款、或須擴充事業需用資金時、須儘先與乙磋商、並約定於本借款期間內關於電話事業、甲不再向他商商訂與本合同同樣或類似之合同、（第八條）、本合同共繕中日文各三份、交通部・中日實業公司・材料供給受託者・各執中日文一份、以昭信守、（民國七年十月訂）

▲電報借款合同　中華民國政府（以下稱甲）爲充有綫電報改良及擴充之資金起見、與股分公司中華滙業銀行（以下稱乙）訂借日金二千萬元正、雙方議定條件如左、（第一條）、本借款金額爲日金二千萬元正、（第二條）、本借款期限、自本合同簽字之日起算、以五年爲滿限、即扣至中華民國十二年四月二十九日・大日本帝國大正十二年四月二十九日爲止、但期限到後、仍得由雙方協議續借、（第三條）、本借款年息八釐、即對於日金一百元、付息日金八元、（第四條）、本借款金第一次之利息、於本借款交款之日起、將自交款之日起、至大正七年七月十四日止之部分、按日計算前付之、此後於每年一月十五日及七月十五日前付後六個月之部分、但最末期之付息、仍按日計算前付其至合同滿期之日爲止之部分、（第五條）、本借款金十足交款、並無回扣、（第六條）、甲受領本借款金時、即交存於乙、俟有需要、隨時提取、但存款利息及匯款方法另定之、（第七條）、本借款金之交款償還付息、及其他一切之授受、均於日本東京行之、（第八條）、甲對於乙提供左列物件、爲本借款金付給本息之擔保、關於中華民國政府全國有綫電報之一切財產及其收入、（第九條）、乙對於甲承認其關於有綫電報原有之左列借款合同、㈠光緒二十六年七月初十日、中丹英會訂滬沽水綫合同、㈡光緒二十六年十二月二十一日、中丹英會訂烟沽副水綫合同、㈢宣統三年三月十一日、大東大北兩電報公司預付報費合同、（第十條）、甲於本借款有效期限內、擬變更前條借款之約款、或擬借換時、預先與乙商議、（第十一條）、甲於本借款有效期限內、關於有綫電報、擬由外國借款時、預先與乙商議、（第十二條）、甲常將與本借款金六個月利息相當之金額、以銀存乙、作爲財政部之存款、本合同共備中日文各二份、甲乙互執各一分、如關於本合同之解釋有疑義時、以日文合同爲準、（民國七年四月訂）

◉武昌市政借款草合同內容

▲共計十二條　▲已提交鄂議會

▲債額五千萬元　▲市政收入作抵

▲華約已交議會

鄂蕭籌借英商五千萬元、建築武昌商埠、即以市政收入爲償還本息之担保、此項借款、去年即在進行中、外間絕尠知者、陰曆年底、與英商已接洽就緒、乃從事疏通議員及各要人、日前始由某通信社發表武昌市政籌備處長楊樞緒關於借款談話一則、霹靂一聲、鄂人皆爲舌撟不下、武昌市政、既無須五千萬元之鉅款、而蕭氏脆弱、亦無如此膽識毅力、又方在洛陽監督指揮之下、何能自由借債、觀蕭自去歲在洛陽歸後、若交涉員政務廳長漢口警察廳長等要職、皆爲洛吳賞識之人才、硬行派佔、如此不能自作主張、雖亂命亦必謹承、以是推測、此次借款、則建築商埠、或係紙上文章、其內幕何在、不難想像而知、此項合同、聞已提交議會、五千萬元與三千萬人、均在議員掌握矣、茲將合同原文披露如左、

本合同係於西歷一九二四年某月日卽民國十三年某月日、在中國湖北省武昌省城訂立、其訂立合同之人、一方面係兩湖巡閱使兼湖北省長蕭耀南代表湖北省政府印委派代表楊樞緒、一方面係（甲）漢口領使街二十號礦務顧問工程師葛蘭德、（乙）倫敦英國陸軍中佐麥德格、（丙）倫敦墊洋五千萬元之包工資本團、今因籌墊改築武昌省城及開闢武昌市政、所需款項、雙方議訂條款如左、（第一條）兩湖巡閱使兼湖北省長蕭耀南、塡具蓋有湖北省政府印信之委託書、交給麥德格中佐、委託麥德格中佐代表湖北省政府與倫敦資本團簽訂合同、該麥德格中佐按照本合同下開各條款範圍以內所簽事項、經倫敦中國公使館證明後、有代表湖北省政府所簽事項之效力、（第二條）茲將下開各項所需、及經已担保之最先應辦各項工程次序、開列於下、㈠河街之建築、其距離遠近、由包工之工程師、與武昌市政局總辦、及湖北省政府聘任之洋工程師、三方會商決定之、㈡武昌城墻及房屋之拆毀、及道路之建築、並建築市政局所・救火會・巡警局所・博物陳列館所・屠獸場・廁所・凡屬公家應建築之工程、其圖樣仍照上開第一項所訂手續、由三方會商決定之、㈢新埠之完全溝渠計劃、㈣自來水・㈤電車・㈥電汽場・㈦瓦斯場・公園・戲場・救火會・陳列所・屠獸場・廁所、㈧按照歐洲城市爲標準、應行建築之各項工程、但上開之三四五六等項之先後次序、如按照臨時地方情形、有須變更之處、可由工程師與市政局隨時會商更正、（第三條）、上項工程價值、預估共需洋五千萬元、由麥德格中佐與資本團商酌、按照各種工程與築次序、依次於需款時、墊付武昌市政局應用、並按照第六條所訂手續、提用五千萬元爲止、（第四條）此項墊款、由湖北省政府直接印發債票爲擔保、至此項債票之付利還本、即以附表所列各項稅捐、如地稅五百萬元、房舖捐一百六十萬元、車捐十二萬元、碼頭捐二十萬元、營業捐二百萬元、肥料捐八萬元、戲館捐六千元、酒樓捐十萬元、雜捐十萬元、不動產登記稅一百萬元、奢侈稅一百萬元、電燈六十萬元、電話二十四萬元、公市場六萬元等項、共計每年收入洋一千二百一十萬零六千元爲抵押、上項各稅收、由湖北省政府聲明、每項均係五年以內平均每年收入至少之數、並未作爲他種借款或墊款抵押之用、如債票本利照常交付、資本團不得干預上開各項稅收、但到期本利倘若欠付、則除展緩一個月外、湖北省政府、應由上開稅收款內、將足數付給應付數目之稅收、撥交資本團所指定之銀行或代表人代爲辦理、在此項墊款尚未還清之前、倘湖北省政府再將上開稅收抵押其他借款墊款時、應以該稅收儘先償還此項墊款本利、將來倘以上開稅收、抵押其他借墊款項、不得訂明在此項墊款之前、亦不得訂明與此項墊款平行辦理、並不得令此項墊款之抵押品、有所窒礙減、將來倘以上開稅收爲抵押、訂立其他借款時、務於合同內載明、所有還本付利等事、俱在此項墊款之後辦理等語、（第五條）所有資本團墊付之款、應完全用於建築工程之用、其提用款項、應按照第六條所訂手續辦理、（第六條）此項墊款、應存於資本團與湖北省政府議定之外國銀行、一俟每種工程或工程之一部分完竣時、由湖北省政府聘任之工程師、或其代表、簽具工程完竣之證明書後、即能由總辦或其代表簽字、提取應用、至市政局一切費用、由市政局總辦所派之會計、每月造具預算表提用、（第七條）洋工程師對於購買外國機器材料之品質、應擔負責任、至此項機器材料之價值、應於訂購之前、先行呈請總辦核准、（第八條）此項債票還本、於每種工程完竣、經湖北省政府聘任之工程師簽字證明之日起至第十一年、開始還本、其每半年應還之數、合全數百分之五分、爲每半年付還一次、所有此項墊款全數、係第一次交款之日起、至二十五年以內、全數還清、（第九條）所有此項墊款之債票息票、在借款期內、不納中國各項稅捐、（第十條）債票式樣及文字、由倫敦資本團擬定後、即用中英兩國文字雕刻、其隨同本合同寄交之市政局總辦簽字之名、即摹刻於債票之上、以省總辦親自畫押之煩、俟發行債票之日、市政局總辦隨時蓋印、以昭憑信、惟爲迅速進行建築工程起見、如果倫敦資本團允照本合同第十一條辦理、應請麥德格中佐對於資本團所付墊款、先行簽具收據、並藉以保證此項債票寄到中國時、當由市政局總辦補蓋市政局之印、以昭信實、（第十一條）本合同一經簽訂之後、麥德格中佐應與資本團商酌、即速交付抵押品所保之墊款全數中百分之十、并即由所交之款付給、（甲）墊款佣金、按照全數百分之五計算、共洋二百五十萬元、（乙）麥德格中佐應得之費用、計銀五千兩正、（丙）所有關於本合同事宜、應由麥德格付給之合法費用、除付給上開三項外、所餘之款、完全交付市政局、作爲開辦經費、按照將來資本團與市政局議訂之手續、提用上開甲項所指百分之五佣金、應即付給葛蘭德之駐英合法代表或其命令照收、葛蘭德即由此項佣金內付給從前業經證明之中西兩人經手費用、（第十二條）本合同用中英兩國文字繕寫共三份、市政局存一分、湖北省議會存一分、倫敦資本團存一分、其繙譯如有疑義、應以英文參考之、爲證明本合同及其所載條欵、業經湖北省議會同意起見、本合同呈由湖北省長加蓋印信爲憑、

茲證明本合同內所載、作爲押抵品之各項稅收數目情形、均屬確實、用特加蓋財政廳印信爲憑、

財政廳長、

武昌市區每年徵收各項稅捐作爲抵押品之數目表

科目	徵收數	說明
地稅	五百萬元	派定之市區面積、共二萬萬方尺、每方尺平均以五分計算、故得此數、
房舖捐	一百六十萬元	城區年約一百萬元、市區年約六十萬元、共如上數、
車捐	十二萬元	市區造成之後、汽車馬車數目自當增多、故此數將來當可加多、
碼頭捐	二十萬元	市區河街及新碼頭築成後、及粵漢鐵路完工時、此數當可增加、
營業捐	二百萬元	按營業計算、至少每業納四元、多則照數遞加、
肥料捐	八萬元	按人口五十萬計算、
戲館捐	六千元	以十家計算、每家年捐六百元、
酒樓捐	十萬元	以二百五十家計算、每家年納四百元、
雜捐	十萬元	如夫役棧夥等事項、
不動產登記稅	一百萬元	出賣財產移轉稅、包括此項之內、
奢侈稅	一百萬元	除日用品外、凡奢侈品均入此類、
電燈	六十萬元	此係市區成立後之營業、
電話	二十四萬元	同上、
公市場	六萬元	同上、
共計	一千二百一十萬零六千元、	

◉鹽務署之秘計

▲擴張精鹽衛銷淮岸

中國之有精鹽、創製於長蘆久大公司、當定案之始、本以抵制洋鹽限銷通商口岸爲請、厥後充斥淮岸腹地、淮商不得已、乃控之於平政院、院據海關册報、洋鹽進口數目、歲僅六千餘擔、判決咨行鹽務署、照案執行、竟被鹽務署擱置、上年張弧復長財政、某公司賄以重金、私將平政院判決之案撤銷、淮商已嘖有煩言、乃近日鹽務署變本加厲、開秘密會議數次、擬將精鹽擴張至二百四十萬擔、衛銷淮岸、惟稽核總所能否通過、正在設法運動、說者謂韋爾敦氏潔身自愛、恐其秘密所議、終成畫餅也、

◉魯政潮擴大

▲王宗元大起恐慌

[illegible]熊炳琦以省令[illegible]取銷、已詳前函、茲聞該項命令中、并載明全省各處新金局、亦飭廳包商承辦、限兩月內辦理淸楚、但各處新局長俱係金錢運動而來、現已有五六處接事者、血本攸關、當然不肯放鬆、運動各議員日向財廳滋鬧、省會副議長杜尙、原爲此事之主動人物、自回省後、仍堅持前議、力迫王宗元、維持各新局長到任、王因被迫、不得已派人調查商埠特稅局黑幕、以爲抵制杜尙派議員、蓋該局即日前大鬧財廳之省議員賈迺寬等七人之合股公司也、調查結果、該局每月收入一萬二千餘元至一萬五千元、報廳者只六千元、一切證據、皆爲王所獲、王遂和盤托出、報告熊炳琦、熊勃然大怒、於昨晚飭警廳將該局局長王小藩逮捕、該議員聞而大譁、迭開會議、籌謀對付方法、而民社議員孫伯驊等、以王宗元此次賄賣各局長、熊炳琦實亦與聞、遂聯絡多人、致電洛陽、攻擊熊王、電報局長陳懷玉不爲拍發、持原稿往見熊炳琦、熊老羞變怒、當即派政務廳長田步蟾教育廳長于元芳、澈查王宗元有無受賄黑幕、是熊對於王宗元氏、實已毫無愛惜之意、各政團有見及此、對於繼任財廳、均拚命運動、除上面所述之常壽宸・王洪・唐仰杜等外、又有老共和黨之王不煦氏、王爲該黨之强健份子、月前曾奔走洛陽、運動省長、區區一財廳長、本不屑爲、只以該黨黨員急不能待、勸王暫且屈就、徐圖省長、王遂亦捲入漩渦、熊炳琦之心腹市政廳長唐仰杜・濟南道唐柯三、擁有濟社議員勢力、固常抱省長之野心、今見熊氏爲黨派糾纏、事事棘手、遂乘機進言、勸熊易地爲佳、熊果去魯、則二唐卽圖謀省長、其棻山爲綏遠都統馬福祥、（馬唐等俱回敎人）此各報喧傳熊炳琦將調長甘肅說所由來也、惟查熊炳琦之去魯、似距事實尙遠、而王宗元實已大起恐慌矣、

◉湘東匪禍之調查（梓）

湘鄂東之劉醴攸茶安等屬、亦素爲土匪出產地、每次匪警、動輒燒數十家、搶十餘村、殺人擄人至百數十口、二十年前即已如此、特未聞公然向官署索餉項、官署亦公然與之者耳、馬文林者、本爲湘東巨匪、年事約三十餘、頗有軍事知識、兇猛狡猾、湘東贛西之匪均憚之、馬遂隱然爲之魁、對於兩省邊界股匪、能駕馭而指揮之、故部下匪首之稱司令者、合計及數十、受其指揮者、人數及三千而强、槍枝及千餘桿、馬則往來於湘贛間、行踪異常飄忽、去秋以前、原踞贛之井綱山、旋以湘亂起、湘東各屬防軍多調往他處、遂乘機竄湘、進至酃縣之大院、酃人聞之股栗、遂各鄉同時成立民團、嚴行防範、匪聞而氣餒、仍退回井綱山、尋有湘匪羅某往勾引之、於是馬匪復入湘、率衆及千、盤踞酃縣十都各大宅、地方財物婦女被其刼擄者、不知凡幾、居無何、竟有匪軍長官三人、率匪兵三十餘、荷槍入城、與知事交涉、令每日解送招待費百串、並須擔任其餉銀、否則大隊將入城、並不負治安上之責任、知事以防軍他適、無力拒之、祇得允諾、計先後被其索去者、及三萬元有奇、旣得供應、猶復姦殺燒搶、擄人勒贖、其軍隊名目繁多、司令以十數計、如此者歷時數月、直至湘局既定、始由該縣各公團電經第四師師長唐生智、派第三團團長廖磊、率所部三營往剿、耗時旬日、始將酃縣收復、又以該匪等分途四竄、擾及安化茶陵等縣、復經廖團電約各該縣防營、協同當地團防兜剿、各縣縣城及各鎮市始獲安枕、然以該匪等地形熟悉、實力頗充、出沒無常、此剿彼竄、故官軍每不能窮其所之、團防又苦力難抵抗、現聞該匪等仍匿處湘東各縣之深山窮谷中、仍未全行撲滅、不過此次清剿、其黨羽被殺者已及數百、其僞司令唐禮、亦被擒戮、可以少挫其兇鋒而已、

◉浙教育行政會大會紀事㈡

十七日下午二時、浙江教育行政研究會繼續開會、副會長陳伯原主席、依照本日議程、開議（八）學校宜一律改行春季始業、以合國情案、提案人姚寅恭未出席、就書面討論結果、打消、次議（九）停止日曜日放假案、斯振先說明旨趣、并稱上虞春暉學校業已實行、經亨頤云、日曜日不放假、鄉村最爲相宜、現省立第四中校下半年亦擬實行、衆決定本案付審查、當推楊圭璋經亨頤富光年斯振先程耿九人爲審查員、次議（十）減短寒假日期

立愈傷風咳嗽良藥

大生公司獨家精製

杏仁精

本公司自民國四年創製杏仁精、發行以來、遐邇馳名、治傷風咳嗽、鼻塞涕流、喉痛聲啞等症、效如神、春令寒暖不常、最易發生傷風、服此藥、奏功立見、價目大瓶一元、中瓶七角、小瓶四角、外埠函購、加寄費二角、郵票十足收用、如承惠顧、請認明本公司住址、並盒面有神農商標、謹防仿冒之僞藥、併此聲明、總發行上海南京路中盆湯弄口、大生製藥公司、分發行杭州淸河坊巷內後市街口、大生製藥公司

B1016

上海寶源路務本九號

郵務海關函授學校免費招生

每科續招免費生百名專供夏季投身各省郵局之需祇繳書籍郵費五元凡接郵報者即日起均可報名肄業陰歷二月十一截止遠地寬放十天章程刊登郵報函索卽寄再本屆文憑一律寄發總校校長奚良才啟

工部局布告爲華人公學開學事

學乙均須預付本局所設之學校祇准住居租界以內之兒童入學上項學費得酌量減收其辦法如下　一家有二生入學者減收學費百分之二十　三生或三生以上入學者減收學費百分之三十三又三分之一

費一各校長均於二月十八號星期一上午九時至十一時親自到校收取學費並于二月十九號星期二上午九時至十一時考試新生此布

下列各華人學校定於二月二十號星期三上午九時春季開學　山海關路育才公學　卡德路轉角育才公學　倍開爾路聶中丞公學　北海路格致公學　愛而近路華童公學　每學期收學費洋四十元惟聶中丞公學格致公學收學費洋二十五元

西曆一九二四年二月十五號

C B189

保腎固精遺精新藥

此藥主治腎經虧乏、精關不固、相火衝動、夜夢遺精、或因操勞過度、心腎不交、常患滑精遺洩、以致神疲力倦、面黃肌瘦、腰背酸痛、耳鳴目眩等症、功效如神、定價每瓶大洋八角、外埠函購、郵票十足收用、仿單承索卽奉、總發行上海南京路中盆湯弄口、大生製藥公司、分發行杭州淸河坊巷內後市街口、大生製藥公司

楊廷英啓事

因胞弟廷培故後其妾李氏月紅移滬數月安居無異突於正月十一晨將所有貴重物品捲逃不知去向查胞弟此妾原係廣州妓館買得此時責以自操自非易事今既潛逃惟有斷絕關係此後月紅在外無論如何行動概與楊姓無涉特此登報申明

B1018

浙江省立蠶業學校補習科招生

本校爲普及蠶業特設此科授以蠶業上應用之學識技能使能實行爲士且定一年畢業學費免收膳雜費照繳凡有志蠶業文理通順者可于二月念四日起至三月五日止來校考試國文招生簡章函索即寄　校址杭州西湖

杭州廣濟藥學專門學校招生

（學額）十二名（程度）中學（年齡）二十以上（考期）陽曆二月廿一日（報名）須繳試驗費兩元考取與否概不給還簡章函索即寄（校址）杭州直大方伯

首

語云、一年之計在於春、春爲歲首○今年進行計劃○卽於新春規定○按步就班○百事順利○

甲子年爲一周甲之首　六十年中新事業　皆於此首歲卜之　故今春新計劃　比常年更加重要

腦居人首之首要地位　凡諸新計劃　統歸腦海支配　故欲計劃新事業　須有充分腦力　腦力有强弱、腦筋有新舊、倘腦力薄弱、腦筋腐舊、不能創立新事業、不可不借重藥力以調治之、故歲首新計劃、首在補腦、艾羅補腦汁爲最有價值最著神效之補腦藥、是新春第一需要品、男婦老幼、皆宜購服、

大瓶二元　小瓶一元二角半

上海三馬路

中法藥房總發行

案,新振先說明旨趣,沈光烈謂限制放假日期,從前已有通令,但函請教育廳督促進行,毋庸另行提案,衆然其說,次議(十一)縮減鄉村小學課程案,楊圭章說明主旨,沈柏民謂前次會有農村小學應另行規定案,省署改爲鄉村小學簡易辦法案,業已由廳通令,似可不必另提,八,決本案撤銷,次議(十二)擬組織中等學業成績考試委員會案,楊文洵說明旨趣,欲以各校學生非盡屬考試,不足以促進學業,本案[illegible],推葉謙、袁易、胡遂夫、楊文洵、王竺函、劉教[illegible]七八爲審查員,議至此已四時,改開各組審查會,十八日上午九時,第二日開大會,由葉會長主席,依照議事日程,首議(一)本省中學校宜改行三四制,高級小學提高與初中二年合設案,提案人經亨頤說明旨趣,主席謂本日議程二三四各案均與學制有關,自可併案討論,以省時間,衆贊成,(二)高級中學與初級中學應分校獨立案,(羅耀楣提出)(三)各縣趕辦初級中學案,(曹文昭提出)討論結果,併付審查,(四)擬速辦師範專修科案,(經亨頤提出)沈柏民云,此刻無新制學生,本案可從緩議,衆然其說,(五)縣立商業學校改組過渡編制辦法案,(范古農提出)李維岩沈鏡蓉張蓉霖以新學制上職業學校本有活動餘地,毋庸本會議決,主席云,即作爲意見書,由專門實業組審查,用書面答復,衆贊成,(六)推廣各縣圖書館案,(楊圭章毛彝昌提出)沈柏民云,應改爲通俗圖書館,王舉圭張公乘運動場一併籌設,衆決定圖書館運動場應由會函催教廳通令籌設,(七)爲高中課程與專門學校課程銜接案,(應時提出)結果改爲意見書,由本會分函高等專門各校酌行,(八)獎勵中等以上學校最優學生案,(應時提出)討論結果,由各校自行規定,毋庸本會議決,(九)浙江教育協會組織法草案,(王舉提出)(十)請增加紙捲烟特稅義務教育基金案,(王舉提出)(十一)請將浙江應解庚子賠款退還,充作本省教育基金案,(袁易提出) 結果併付審查,下午一時三十分,開各組審查會,

◉各省教育界雜訊

▲奉天市政所愼重學費 奉天市政公所,以市立各學校臨時費用由學費開銷,向不呈送預算,殊非愼重之道,乃於本月十二日分飭各市立學校,自本學期爲始,所收學費,須按月呈繳,其發生意外用款,視爲教育上必要者,准事前聲明核准後,再行動用,以昭核實,不准先呈報核准擅自動用者,由該校長包賠,

▲雲南昆明實施平民教育辦法 雲南昆明市公所教務會議,於一月杪議決平民教育辦法十九條,照錄如下,(第一條)昆明市政公所,爲使全市年長失學之男女平民略具人生及共和國民必不可少之基本知能起見,特籌設平民學校,施行平民教育,(第二條)全市年在十二歲以上,二十歲以下,不識文字之男女,均有就學平民學校之義務,(第三條)平民就學之義務期間,自通知入學之日起,扣足四個月,(第四條)平民就學期滿發給證書,其原職無業,或中途失業者, 並由校送請本市職業介紹所爲之介紹職業,(第五條)平民就學概不收取學費,並由本公所供給用書文具,(第六條)平民有受僱傭於人者,其僱主不得妨礙其就學,(第七條)經本公所調查認爲應行就學之平民無故延不就學者, 及就學後無故中輟者,酌予處罰,(第八條)市立平民學校,以附設於市立各小學校爲原則,遇必要時,亦得單獨設立,(第九條)本市人民有熱心捐資籌設平民學校者,視其捐資數目及辦理成績,分別優獎,(第十條)市立平民學校校長及教員,以所附設之小學校校長及教員兼任校長,不支薪金,教員每月支與三元之津貼,(第十一條)市立平民學校經費,在有學費收入之小學校,即由學費項下覈實開支, 其無學費收入之小學校, 由市政公所按月酌發,每班以十元至十五元之經費,(第十二條)班次,在六班以上之小學校,附設平民學校,其經費開支, 以扶助用品及教員津貼爲限, 並擬定每班每月不得超過十元,至燈油茶水粉筆等項消耗,即在該校原有消耗費內開支,不得另外請欵,(第十三條)平民學校每班名額,至少五十人,至多八十人,(第十四條)平民學校教員,在市政公所及校長監督指導之下, 負所任一班平民調查督促勸導教授管理考成之全責,(第十五條)平民學校,每畢業一班,人數至少不得下四十人,畢業成績及格者,不得下十分之六,(第十六條)平民學校以四個月畢業一期,每年應辦足三期,(第十七條)平民學校男女應分班教授,若女子過少,得權附男子班教授,(第十八條)平民學校校長教員辦理熱心著有成績者, 由市政公所酌予褒獎,其辦理不力無甚成績者, 酌予懲處,前項獎懲於年終考核時行之,(第十九條)本辦法自民國十三年二月一日實行,

▲廣州市教育局布告私塾領證條例 廣州市教育局於本月十日布告云,爲布告事, 照得廣州市內所有私塾,暨國文專修科,無論新設或繼續設立者,均須來本局領取設塾證,方得開設,前經布告施行, 幷分別發給證狀在案,查此項證狀,應每年換發一次, 現屆春季始業之期,合行布告,仰市內各學塾及國文專修科一體遵照,務於規定期間內,分別呈請註册,領取證狀,以便考核而杜冒濫,毋稍違延,切切此布,(附私塾領證條例)第一條,凡在廣州市內私塾,無論新設或繼續設立者,均須赴教育局領有本年設塾證者,方得開設,第二條, 各塾領取設塾證,概不收費,第三條, 凡曾在本市教育局領有十二年度設塾證,或許可狀者, 可攜舊證赴局,換領新證,其餘新設各塾, 於註册領證時,並應具繳各項證明書,(如文憑許可狀或契約之類)及依左列事項,分列圖表,呈報備查,㈠塾名,㈡塾址,㈢塾師姓名履歷年齡籍貫,㈣學額,㈤學費,㈥敎室面積,㈦敎科目,㈧敎科用書,㈨設備,第四條,設塾證每年換發一次, 第五條,本年設塾證限於本年內發生效力,第六條,市內未立案之高小國民學校,亦須一律查照新塾辦法, 呈請領證,第七條,國文專修科會於去年領過轉許狀者,可攜舊狀到局,換領新狀,其屬新設而與十一年頒佈之廣州市新設私塾註册規程第十一條規定資格相符者, 須將塾名塾址姓名及出身,(某科畢業須註明以備查考)列表呈請發給特許狀,第八條,市內私塾由市教育局委派指導員分區視察,切實指導,如有辦理違章,或辦理腐敗,難期改良者,報由教育局撤銷證狀,立予解散,第九條,市內私塾未經教育局給與設塾證,或特許狀,咨會公安局行區有案者,經警區或調查員察覺,立行解散,第十條,本年領取設塾證時, 須附繳塾師本人四寸半身軟膠相片兩張,以杜冒濫,第十一條,本年設塾證之請給期,定由十三年二月五日起,至三月五日止, 逾期概不補發,第十二條,本條例自布告日起施行,

▲紹興科學研究會近訊 紹興科學研究會, 自成立以來,已四月有餘,各會員對於會務異常熱忱, 故成績卓著,茲聞本月二十日下午三時,爲該會開常會之期, 業由理事籌就通函,分送各會員知照矣,

▲揚州教育消息彙誌 通俗教育館,前奉縣轉廳令,謂戲館劇場,所扮演之戲劇,影響於通俗教育者甚大,如有涉及淫穢或有妨道德者,應即前往糾正,或請行政官廳取締,茲以大舞台所演之劇情,祇知注重營業,不免有乖廳令,十七日致函該台,從速改良, 又大橋市六區三校缺乏助教, 經縣局長遴委黃宗博於昨日(十六)呈請縣署委任矣, 又省立第五師範附屬小學,於十六日補考新生,

▲高郵理科研究會成立 縣立初中高小各校敎員發起組織理科研究會,昨(十五)早假縣敎育會開成立會,到會者二十餘人,通過會章,並選定周十義爲總幹事, 謝榮昌董家謀徐義源等九人爲研究部委員, 汪煥孫雲景等四人爲執行部委員,王固第爲書記員,

▲蘇州晏成中學之發展 蘇州晏成兩級中學校自開辦以來,成績卓著,教員方面, 新聘美國鮑司德理學士擔任理科,戴世德夫人担任商科,葛華史女士等担任高初中英文(以上係美國籍), 又聘本國上海滬江大學文學士胡國榮,蘇州東吳大學文學士鄒毅,杭州之江大學文學士章清高顧少濟,分任各科外,又有本校癸亥年畢業生戴義鐸擔任商科助教,總計西教員九人,中教員十六人,又陳子初君,本爲該校學監,開本學期,已改任教務長一職,又上學期該校共有學生五百九十餘名,本學期又將增加云,

▲常州各校長會議用書 武邑市公所於十七日下午二時,開會商議進行事宜,列席者有總董錢琳叔, 董事莊幼希,教育委員莊仲希,校長濮仲蔚等十餘人, 錢總董主席,開會後,討論審定教科用書,以現今教科用書,有語體文言兩種,教材有偏重神話者, 究竟文言語體,何者相宜,而教材之有興味者,是否可偏重神話, 均有研究之必要,應由各校先自研究,擬具意見書, 儘三月一日以前,送交市公所,以便開會確定施行,四時許散會,

◉蘇省海屬築路之成績

▲修成省縣道三千餘里

蘇省海屬之東海,灌雲,贛榆,沭陽,四縣,年來盜匪猖獗,官軍搜剿時,每因道路失修,軍事上發生許多障礙,海州鎭守使白寶山,於上年督剿之際, 勸諭四縣紳民,按照富者出資貧者出力辦法,將省縣道路一律修治,施行以來, 成效業已大著, 茲將該鎭守使上齊督原呈錄次,爲呈報事,竊職使歷奉訓電,對於海屬軍事,特別注重,欲爲地方謀永久之治安,職使以爲治安問題,實與交通便利,有莫大之關係,江蘇省道,籌備有年,測勘既定,自必督促進行,惟全省六十縣中, 僅南通如皐二三縣,從事經營,著有成績,其他尙未能實行施工,雖云富者出資,貧者出力,其間支配不易,障礙實多,以一線之省道,輸迹未溼,與其事者猶不免躊躇滿志, 而況縣道之通於各鄉,密如結網,其計劃之難,益可想見,夫地方交通閉塞,固難望文明之灌輸,而多匪之區, 又將恃其險僻,以爲藏身之固,職使駐軍海屬,歷年剿匪,奔命泥淖之中,蹦蹶崎嶇之徑,既感受無窮困難, 更何能迅赴事機,日望省道縣道,次第成功,庶幾軍事動作,資其便利,然默察地方情勢,恐非旦夕可期, 故仰體我帥綏靖地方之意,於上年靑紗際後,督隊搜剿餘匪, 經過各鄉鎭,勸諭開董,協集民夫,將行軍必由之路,一律修築寬平,但使汽車可以輸送,卽能保其治安,鄉民聞之,無不樂從,初由東海入手,不兩旬間,全省道路,修成過半於是推而至於沭陽,又推而至於贛榆灌雲, 亦莫不踴躍從事,職使時循行其間,親加慰勞,羣情尤爲鼓舞,省道則由灌雲達於東海,由東海達於沭贛,南抵淮陰漣水,西通宿遷泗陽,北距郯城臨沂日照, 東暨東西連島之墟溝,引而伸之,其長凡百餘里,皆已先後竣工,縣道則以繁盛之鄉鎭,與其衝要爲主幹,由幹分支,縱之交歧,如羅網之貫通,不使稍有阻礙,路工之長,又三倍於省道,現在已成十之七八,合省縣各道,統而計之,其長在三千里之外,若按通常備工方價, 約略估算,需費不下二十餘萬,此次皆由地方擔負, 亦不外富者出資,貧者出力,聽其自然,不加干涉,其實在瘠苦之區,則量爲提注,人情帖服,通過田畝,亦毫無阻力,以目前成績而論,汽車由東海發動,約四小時可達於沂州,一日之間,可環繞於四縣,凡汽車之所及,伏匪皆聞風潛逃, 無敢出沒於其間,交通之關於治安, 有如此者,職使創議之始,亦僅爲一隅軍事之作用,而小民殊無怨咨, 乃愈推愈廣,將達到完全之目的,誠非意料所及, 此皆各縣知事熱心贊助,地方紳董之顧全公益, 又値豐年之後,閭閻之時,人民咸抱安居樂業之希望,故能通力合作, 迅速成功,關於分防地點,及重要鹽區, 又安設長途電話以輔之,旁敷達引,其長亦七百餘里,中間借用電報,原有桿木掛綫者,約居其半,其餘一切材料工費, 皆由職使自行籌措, 僅鹽務稍有補助而已, 惟是路電雖已靈通, 其間猶有一種困難,則爲橋樑之失修,海屬爲沂沭淮泗諸水入海尾閭,河道甚多,工程頗鉅,地方紳民,擬請截留四縣二分畝捐, 擴充此項公用,聞已逕呈省署,能否允行,尙不可知,擬懇我帥轉咨省長,俯從民意,俾竟修路之全功,造福地方,良非淺鮮,除俟四縣路工完全竣事,再行繪圖呈送備案外,合將大略情形, 先行呈報,仰祈鑒核施行,

◉杭州快信

▲張省長經紳商馳電敦促,昨有覆電,準二十左右返省,已先飭吳錫林到省報告,並籌備在省受事宜,

▲文武各機關,定十九日午,在陸軍同袍社公讌盧督辦,

▲在浙接洽和平代表金百順君爲撤防問題, 十五日赴滬,會商江浙各代表後,現參與中行行務會議, 返杭期未定,

▲浙省食米,全恃鄰省接濟, 政務徐廳長現囑總商會,轉勸米商,領護赴皖採辦,免起恐慌,

▲杭縣律師公會二十四日補選副會長, 中華工藝廠二十三日假省教育會開股東會,

▲大有利電汽公司四月一日開股東常會, 分配上年紅利,並選舉職員,

▲廣東軍政部昨函浙各法團, 須到中央軍官敎導團招考章程條例,浙籍學生介紹官,已派徐圖遠請速保送,

▲二師砲兵隊成立後,共設四連,因兵士尙有缺額, 已派員赴東陽永康建德義烏等縣募補,

◉南京快信

▲京電吳毓麟不日南下,代表曹接洽各重要問題,

▲北京菸酒署昨電財廳, 請將蘇行所定徵收捲菸特稅各辦法文件,送署備考,

▲江甯捲烟特稅徵收局,已開始售賣印花,

▲捲烟業昨(十八)日全體停售, 財廳召集各重要烟商勸告,仍無效,

▲蘇省商聯會,本年決定在南通舉行, 甯事務所昨特函催通商會早日籌備,

▲津浦路各站,今(十八)日起,售四等車票,便利貧民,

▲財廳通電各縣各稅所,催將征存稅欵,掃數解甯,

▲海屬各縣士紳呈省署,請截留二分畝捐,充修治橋梁河道經費,

▲齊昨在巡署宴陳調元張仁奎楊春普,深致慰勞,

▲韓省長昨午親赴巡署, 與齊面商要公, 談二小時之久,始行返署,

▲海部昨以海軍候缺官佐給薪暫行規程, 電請海軍司令部查照辦理,

▲敎廳通函各視學各指導員, 定本月二十五日在甯開會,請將提案早日寄廳,

▲甯垣各私立學校,現均預備開學,省立各校, 則因經費問題,尙須有待,

▲阜甯縣民于舜臣呈實業廳, 謂該縣新農公司私招外股,請予制止,當令該縣知事查明復奪,

▲奉直旅甯軍政界,昨在奉直會館舉行團拜禮,

▲貢院內新建商品陳列所,現已竣工,聞不日即將各物品分別陳列,

▲委代金山縣知事李瑞奇,定明(十九)日前途赴新,

▲淮揚鎭守使有手槍一百枝,子彈十六萬,由天津運至浦口,計裝二十噸棚車一輛,又金陵製造局有彈藥二千磅,由德州兵工廠運至浦口,

※地方通信※

蘇州

▲毆打法警案判決 地檢廳法警張竹生, 去年冬季在水關橋獲烟案後,在下塘張廣橋,被流氓多人及北區革警費英扭毆,將所獲烟證,打去一節,迭誌本報,惟費英當時逃逸地檢廳後,即經開庭訊問,茲悉現已判處五等有期徒刑六個月,期滿交警執行,

▲兩電廠歸併案已解決 振興歸併於新電廠問題,決而不決一節,已迭誌前報,茲悉前日(十七日)爲新廠與振興歸併問題完全解決之日,是日午後,吳縣郭知事,蘇警趙廳長,及省委執行委員等,均齊集於閶門外南濠街振興公司,紳商各界到者,有蘇州總商會商事公斷處長龐天笙等多人,振興前代表董事長祝大椿,是日未到由該廠經理華子怡全權代表,新廠則由王亦安爲代表集議後,決定連弩爲八十五萬元, 該欵現已由新廠王代表交付鎭道公署,俟振興生財等交割淸楚後,再由振興董事長祝大椿,親赴鎭道公署領欵,當場由振興代表華子怡,交給新廠代表王亦安, 該廠營業簿二十五册,物料簿十五册,所有振興全體職員,及老鬼二鬼等,(卽機匠之別稱)業由雙方代表議妥,新廠王代表允於接收後一律蟬聯,五時許始散,振興歸併問題至此已完全解決矣,

▲蘇屬捲烟稅認商會議紀 前日(十七日)下午三時,爲蘇屬捲烟稅認商,在閶門外鐵路飯店開各區第三次會議之期,列席者有龐壽,丁錦秋,崑山區蔡申甫,袁星如,武進區沈紫英,江上達,宜溧江靖, 由江上達代表,吳縣區吳承露,常熟區曹佑平,無錫區陸鶴變尤振華等對於開征日期,因吳縣區尙待疏通,故未決定,並議決組織聯合會,每月開常會一次,特別會臨時召集, 地點以武進吳縣崑山無錫四處輪値,不與會長,並議決辦法三條如下,㈠用三聯單,甲縣與乙縣互相監視,㈡印花加戳,㈢殷芝香之代表,陳議員到蘇後, 吳縣區即行開征云,

▲電局遷移桿線 蘇州電報局呈交通部, 奉蘇常朱鎭使面諭,令將葑門外覓渡橋第二師營場一帶桿線,移至對河東面,已遵令趕飭工匠遷移云,

松江

▲國民黨黨員大會 中國國民黨松江縣第一區分部,於二月十七日下午開黨員大會, 並歡迎出席廣州全國大會代表朱季恂君回松, 首由執行委員陳念慈致歡迎辭,略謂朱君抱病出席,盡力黨務,同志深爲感佩,即由朱君報告出席會議情形, 旋討論發展黨務問題, 結果㈠舉辦定期黨報一種,宣傳黨旨, 公推侯紹裘爲總編輯,朱季恂等爲負責編輯,㈡由同志視各區情形, 開設平民義務學校,提高平民程度,㈢本區分部經費,除由各同志月捐外, 擬呈請上級機關補助,並調查各同志每年如爲國民黨服務,至少須要多少報酬,以便在需用時召回服務,

▲姦拐婢女之破獲 城內普照寺南,楊步瑞家婢女阿勤愛香二人,忽於二月十五號卽陰曆正月十一日失踪,楊姓四出找尋,並託車站輪埠請爲截留,適十六號晚,該兩婢由拐匪陳禹海同至車站買票,遂被截獲,而陳則乘間逃去,乃由車站通知楊姓,將兩婢領回,翌日送交縣警察所,訊據愛香供年二十歲,阿勤供年十八歲,於陰曆十一日自楊家走出後,是夜卽被陳昌海誘至車站附近之江北人紀姓之草棚內寄宿,十二夜間陳將領至上海,卽在車站被獲等語,警所得供,方卽派警偵緝,果於十八號上午,在慶明橋衖某浴室,將陳緝獲,並查出同爲窩藏之陳昌海一名,當卽解所押候解縣訊辦,

無錫

▲絲紗廠紛紛開機 無錫各紗廠業已開機, 茲調查開機日期及牌號如下,慶豐振新廣勤業勤申新等五廠,於十三日開機,豫康廠則提早數日,於九日開機,又邑紳唐保謙君之慶興絲廠(原名錦豐),亦已於十三日開機矣,

▲錫地春瘟病流行 無錫於去冬發生冬瘟病,但不甚劇,乃入春以來,忽又發生春瘟病,來勢甚凶,看護偶有不周,卽生危險,日內城廂斃命者,已有數起矣,

常州

▲和愼銀行股東會議 武邑和愼銀行,開辦有年,信用最著,十七日下午三時,召集股東會議,到總董惲眉卿,協理惲禹九,董事瞿蘄華等數十人,先由經理盧錦棠報告上年營業總結,約共盈餘二萬三千餘元,公決官利外按股紅利五釐,次投票選舉總協理等, 結果總理協理連任,董事當選者爲瞿蘄華,惲念勛,惲曙初,張濟伯,吳應銓,查帳趙映沅,郭次汾,選畢散事,用茶點而散,

高郵

▲匪刦稻籽 縣屬八總二里于中林家,於舊曆本月初八日夜間,突來匪徒十數人,持械搶刦稻籽五十餘担,值洋二百餘元,以及衣物等件,擄其媳王氏,昨(十五)日乃弟于崇林赴縣報請勘驗,縣委警察第九分駐所巡官丁定就近勘驗具報矣,

揚州

▲道令協緝盜案 胡道尹訓令江都曹知事,着緝四縣盜案,一,漣水縣王志傑家被刦,搶去幼孩勒贖案,一,阜甯縣雙港張竹軒,黃錦繡等家,被盜打刦案,一,泰縣嚴家台孫長高家,被盜打刦,烤傷伊媳及陳氏女傭案,一,淮安縣六鄉民人王仲甲家被匪打刦,孽斃兄嫂案,

▲廳委提取稅欵 財廳因縣署欠解牙行登錄稅,印花稅,及各種雜稅,爲數甚夥,特委專員沈伯平於昨日(十六)來揚守提,

清江

▲各界反對新委閘官 淮陰馬頭鄉惠濟閘閘官陸簡臣,於二月三日因病出缺,四日運河上游堤工事務所坐辦萬立鈺,札委江北水利局庶務員魏光壽接充,地方人士因魏無河防經驗,且其資格不合,驟膺厥職,關係淮陰淮安兩邑至巨,十日特在浙江洪濟祠開會,公議由縣農會長喬伯瑤,敎育會長方殷[illegible],地方自治協進會長謝玉衙等,拍電省長,略謂萬坐辦以險工資生手,等人命於兒戲云,並請省長務萬撤魏,另委幹員云,

▲斗手公議加價 淮陰北鄉一帶,雜糧行百貨雜糧,其斗以斗計,斗手由行夥任之,惟三市之王家營鎭,其斗手與糧行並無關係,行之已數十年,茲各斗手因生活程度過高,各行增價,伊等向隅,十二日特齊集本鎭之火神廟,公議加價,討論結果,每斗費用,視舊增加制錢二文,(卽五文),然後散去,已於是日實行矣,

南京

▲捲烟商公決暫行停業 江蘇捲菸特稅局,近佈告垣下兩區,頒佈示諭,凡甯售零售各烟商,均限於二月十七日以前領證納稅,而省會各區警亦同時奉令,分向各烟商督促領證,現在城闢各經理商,以華洋各烟公司反對特稅,各有公函分致各該經理家,限制領證,各經理商因無完全主權,特公同決定暫行停業,靜候省政府與華洋各烟公司最後之解決,已於十七日起一律實行,以避困難,

嘉興

▲徵收經懺捐近訊 城區小學經費支絀,由趙學務委員呈准縣署向各寺院抽收經懺捐一成,藉維現狀,當經縣發給佈告,實行照徵在案,嗣以精嚴寺住持福昌首先反抗,致各寺院咸成觀望,現該區各校校長陳學脩等,已聯名具呈省道縣請求嚴行徵收,以維學務,茲悉官廳據呈後,已令飭趙委員照收,並指令知照, 又悉各校長深恐此案延不執行,擬推舉代表六人,於日內晉謁李知事,請求先行佈諭福昌繳認,以免窒礙,

▲新塍保衛團之近訊 新塍商辦保衛團, 自去秋組織以來,對於地方治安,認眞將事,去冬復舉行冬防,每夜分隊巡邏,非常盡力,是以盜匪絕跡,閭閻安然,闔鎭居民,咸深感激,近時雖已撤防,然於防務仍不稍懈,

和縣

▲顯毫難民沿途搶刦 和邑於十四日晚到有顯亳州難民四五百人,投宿於小南門觀音菴留養所內, 於本日(十六日)淸晨六時半整隊出北門,行至二里半地方,突然四散,將王莊之王姓家及小栗莊之夏姓家, 搶刦一空,並毆傷男女十餘人,該村居民來城報縣, 縣署當派洪隊長率領警備隊四十餘名,馳往該村押令出境,而難民已行至七八里之大沿村,因見警備隊追至,故未騷擾

※來函※

◉柳世裕來函

頃讀本月十七日貴報專電,載有曹派柳世裕來滬,調查黨人活動情形,閱之不勝惶惑,鄙人去歲二月間因患失眠之症,乘以批荊抱病頗重,來滬就醫,以滬西風景淸幽,僦屋居住,以養病軀,久不聞時事,何得有延始來滬之說,鄙人夙承友朋見愛,交遊頗衆,南北商政各界多係熟人,不知何者僞冒他人,更不知調查爲何事,誠恐傳聞失實,至引友好之猜疑,用特函達,懇乞登入來函一門,賜予更正,不勝感盼之至,柳世裕鞠躬,

愈我白濁白帶果然斷根不發良藥救人夫婦同感
上海四馬路丹桂第一台對面 濟生大藥房
金仁學謹

感謝 程鳳生醫生
白濁 果然三天痊愈
德和生 程鳳

保北京春花柳 醫毒 瘋癆
疳瘡 下疳 痔瘡 白濁 橫痃 楊霉

小腸疝氣 疝氣 二厘包斷根
德法

止痛 心胃氣痛散

京都天德堂

破天荒未有之奇方〇愈後永遠斷根
肝胃痛
百花散

婦科調經 種子
最效靈丹
另製男服 補腎種子春生丹
上海 香港 錬雲藥房啓
名曰 一索必姫丹

感謝德法老藥房
調經丸
經來腹痛丸
德法

法租界共舞台男女合演十五日戲（價目注意）

張文英 粉菊花 小彩春 小蘭雲 曹寶義 劉四立 張德鈞 竹翠綠 董俊峯 趙松樵 金少山 陳彩霞 安舒元 苗勝春 王文祥 李桂芳 張文艷 呂美玉 詹潤泉

演白水灘 金龜割髮 代首 打漁殺家 蔣老五殉情記

法租界共舞台男女合演十五夜戲（價目注意）

粉菊花 呂美玉 小蘭春 張德祿 李寶龍 金少山 劉四立 董竹 俊翠 李桂芳 張文艷 苗勝春 趙松樵 安舒元 瀟湘雲 小孟七 瀟湘雲 安舒元 張文艷 粉菊花 李桂芳

小放牛 斷太后 貂蟬 珠簾寨 新洛陽橋

天蟾舞台正月十五日戲（價目）

陸冰紅 陳月樓 宋玉珊 溫小培 孫瑤琴 劉玉琴 王斌芬 常春恆 劉筱衡 張銘武 筱楊猴 劉彭亭 陳嘉珊 明海璘 周五寶

頭本包公出世狸貓換太子

天蟾舞台正月十五夜戲（價目）

劉松亭 趙鴻慶 陳嘉璘 彭春珊 孟鴻茂 溫小培 王玉劉 斌琴 芬春 常恆 小衡 劉筱 張楊 銘猴 武 孫瑤琴 宋玉珊 于振廷 陳月樓 明海山 陳永奎

包公出世狸貓換太子（第十二本）

亦舞台正月十五日戲（價目注意）

蕭富仙 張國斌 馬春樵 張德俊 王少芳 郭德奎 良艷佳 李芳期 蓋叫天 祁彩芬 陳桐雲 白牡丹 李春棠 馬沛霖 馬連良 李小龍

前本八虎闖幽州 拿活閻王 二龍抬頭 掃雪打碗

亦舞台正月十五夜戲（價目注意）

蕭富仙 良艷芳 張國斌 馬春樵 張菊芬 蓋叫天 馬連良 白牡丹 張德俊 蓋叫天 祁彩芬 馬連良 白牡丹

全本珍珠塔 義旗合梅 龍鎮 大舞乾坤圈 正本南天門

大世界髦兒戲場十五日夜戲目 任人參觀不另取資

蓋春樓 一盞燈 小月英 小金殿 武來福 董月紅 景玉峯 金芳臣 胡桂如 湯芳鴻 ... 金小英 殿月 來

一箭仇 十粒娘 門子女花長 板坡

大世界京班場十五日夜戲目 任人參觀不取分文

趙連璧 梁俊闓 張鴻黃 七歲紅 呂謝 靈芝 秋痕 王月亭 梁俊甫 七歲紅 張鴻武 郭聲仙 水上飄 呂靈芝 謝秋痕

金台蟠桃會 雙搖會 古城會 雙盜印 家女坡 五俠 六紅 本蝴蝶

春華舞台十五日戲（價目注意）

王麗卿 王三 福月 連舫 宗子衡 葉艷秋 韓趙月 長寶樵 崇鶴 高年 韓秋 麻子 姜鑫 馮志坪 奎

四杰村 金龜 打花鼓 鐵籠 山黃金台 浣花溪 連環套

春華舞台正月十五夜戲（價目注意）

薛蘭芬 趙王霞 佟月舫 明慶喜 韓海亮 馮金丑 陳奎 王志壽 小三福 麻子 王連福 崇三和 于鶴 高秋 韓長寶 姜鑫 趙月樵

收關勝 表功 白虎堂 松書 水淹七軍 娘子 麻姑獻壽 白蓮 寺

翔舞臺十五日戲（價目注意）

張勝祥 解春玉 晚香和 吳小八 沈少亭 貢鳳仙 姚月珊 陸金龍 李君岳 張玉山 陳筱恆 張燕秋 孫天 瑤寶 芳福 陸金龍 黃萍艷 陳月泉

義圖獅子 家莊 金雁 橋游 龍戲 鳳大鬧 三雅園

翔舞臺正月十五夜戲（價目注意）

解春祥 張奎官 閻少山 沈少洪 陸亭 金龍 黃萍 李君玉 艷張松山 姚陳 月筱 珊恆 貢鳳仙 孫瑤 芳 陸金龍 姚月珊 黃萍艷 孫芳瑤 沈少亭 陳筱恆 陳月泉

羊洞 迷傳 二本虹霓關 雙演 白水灘 牡丹亭 新洛陽橋

新舞台正月十五日戲（價目注意）一等一角 頭等二角 特別三角 花樓四角

南天門 挑華車 桑園會

頭本二本閻瑞生

新舞台正月十五夜戲（價目）

一等二角 頭等四角 特別八角 花樓一元

鍘美案 嘉興府 九更天 長生殿

二十本濟公活佛

大舞臺正月十五日（價目注意）

張榮奎 沈韻秋 德玉樓 賈寶山 劉如田 趙泉賜 金碧艷 賈璧卿 姚雲 郭春 毛華螺 高韻新 張慶室 小子達 殷春 賈璧 高慶芬 小子達 金碧艷

鐵公雞 袍馬 虹霓關 蜥蜴峪 安驛城 計鳳凰山 救駕 新洛陽橋

大舞台正月十五夜（價目注意）

張榮奎 趙竹卿 孫稚舟 德玉樓 殷春虎 孫少棠 李瑞亭 姚俊卿 趙如泉 賈璧雲 高慶 小子達 毛韻珂 金碧艷 郭春華 張桂芬 孫春芬 張慶海 李勝奎 賈寶山 王佳楣 王祥雲 錢化佛

狸貓換太子（九本十本）

大京班十五日夜戲目 游客入內不另取資

白玉昆 小長德 劉德成 邱（張劍芬）單 小邢德元 劉禹 單聯黑 張紫珊 張 德元 張紫珊 劉劍芬

容道 武家坡 吳三太 家樓玉堂春 冀州城

小世界

丹桂第一台正月十五日戲（價目注意）

吳瑞燕 韓月樵 薛家窩 四郎探母 王培秋 樊榮卿

日戲 赤帝下凡 初演

頭本霸王娶虞姬

丹桂第一台正月十五夜戲（減價注意）

彩樓配起大登殿止

全部紅鬃烈馬

七時登場 一夜演全

乾坤大劇場導社新劇

徐寒梅 倪明星 陳野 胡禪君 張安利 張聲嘯 顧天無 林為如 羅心笑 夏倩赤 朱鳳詠 趙芬笑 朱佛劍 陳靈素素

新編秦宮艷事列國歷史新劇 准七點一刻登場

十五夜起演

光緒皇帝痛史

美女換江山

秦始皇

本美山一劇千費人新名位特隊樂古隊俏新燈機 色勝

再不者界世大遊如客看之場入門大開新

笑舞台

活神仙

今日本社最著名的傑作 今日戲 准演好戲

今夜准演夜戲

KK女士

唱 景

恭喜恭喜 新年得意 活神仙

廣舞台聘請廣東大榮華第一班正月十五日夜戲

千歲鶴 張文俠 王艷章 肖麗康 周瑜林 賽龍 巧子 孫湘賓 唐文 六國封相 千歲鶴 張文俠 肖麗康

越舞臺 十五日戲

高懷德 全本 砵打砂花寺 游南 大破斗姥閣 招親 宋 球 鼓 捉姦

南京下關英商百利公司新新舞台十五夜傑作好戲

金雪英 朱瑞 蔡寶 筱鳳英 筱鳳 春樓 筱月 紅香 筱玉 金鳳 陶洪 王冠 白玉 崑 孟春 樓

陽 陰 河 虎城 馬前 潑水 打花 鼓 鬧 公 走 麥 城

法租界共舞臺男女合演正月十五日夜戲

[張文艷 安舒元]

打漁殺家 蔣老五 貂蟬 洛陽橋 珠簾寨 洛陽橋

體虛白濁丸

身體虛虧 年久白濁 專治 我家一惟 心留 秘製 假冒

德和製藥公司程鳳生醫生秘製

周文兆 專科醫院 介紹人

萬應耳聾丸

上海 濟生藥房 費伯英醫生

上海金業交易所股份有限公司召集臨時股東會通告

上海會審公廨

南京協記公牛皮號向上海永泰皮號道歉聲明

啓者前登申新二報上海永泰賬號及徐君捲取賬款一事、實係誤會、爲此聲明更正、因敝號所欠永泰貨款、本當結付、至時資未繳齊、怪徐君將貨託同鄉友人戴君招徐王君士發並源金皮號金君維元作保、向永泰再三懇商寬限期間、稍緩歸還、決不延悞、經理任君許可、深感激特登申新二報鳴謝此啓　協記公謹具　乙1676

◉種除蟲菊是致富捷徑　奉送除蟲菊種子

除蟲菊乃製造蚊烟香臭蟲藥原料、每年由日本輸入達三百萬元之鉅、此菊在不毛之地亦能生育、得利倍蓰○本園主人朱啓綏先生、以多年栽培之心得、著成「實驗除蟲菊栽培法」一書○闡明栽培製粉等法○記述周詳○切于實用○每冊收費一角五分○以資提倡起見○凡函索附郵○並贈種子一小包○以供試種○存書無多○欲購從速○上海福建路七號○仙樂園總辦事處啓

桐聲音

潤例可向各大箋扇號德里書社上海法大馬路哈同路上民厚里北四川路寓索取可也　(1369)

何許人命課館

流年一元　運二元　妻財子祿五元　大六壬課四元　推算終身八元　合婚四元　擇吉十元至五十元　外埠郵寄七日答覆　鄉花不收空函恕不覆　上海新世界北部對門億鑫里二衖　何許人命課館　掛號處啓　乙1653

英國教員主任英語文科招生

(粵籍)每學期英文科十元　英語科八元　(詳章)函索面取均可　(校址)南京路山西路角民豐里　上海商業夜校啓　B751

神農

人生於世必有非常之聖賢作之君作之師、然後能安處宇宙之間而無外物之侵犯、若古炎帝神農氏、不愧爲我國之聖人矣、太古之民、愚昧無知、神農氏起、教民稼穡、又嘗百草以療民疾、而疾病則有醫藥、其後民智大開、識亦漸進、以至今日之世界、吾溯文化之淵源、未始非神農啓之也　神農製藥公司謹白　1565乙

獅球商標　靛青

本公司經理聯華洋行頭等靛青、貨質與諸老牌無異、價目格外公道、外埠有意者請向上海法大馬路外典當街五號聯益靛青公司接洽可也

全昌金銀天然真珠園

此珠精瑩光潔歷久不變、因其天然而生、名之爲天然真珠、飾之妙品也、以鑲耳圈尤覺奪目、每付自十元起碼、價廉物美、無出其右、倘荷惠顧、請臨上海四馬路第一台對門、分設蘇州閶門外

便宜信封

每千供大洋八角　加印牌號洋二角半　各式封套一備有樣品　價單函索本埠附郵一分外埠二分　廈門路貼德里一二五號生達信封廠啓　電話中一八三五

鳴謝賠款

本號開設滬上四十餘年、經向華興保險公司保險亦已廿載、去臘廿六晨、鄰居失愼、累及小號、樓面貨物衣服俱受水漬、損失甚重、幸向華興保險元一萬五千兩、又向華安保險公司保元二千兩、各公司即日派員查勘、迅速理賠、足徵各公司信用素著、辦事敏捷、特此鳴謝　北四川路厚隆號啓

一小時

君欲學不用藥石與器械而能治一切難治之新醫術乎、欲研究純正之催眠學術乎、請附郵票三分寄上海英租界大通路六精神醫學研究會、即將詳章新講義（本講義均呈准內務部註冊）通信自習、每日有一小時工夫、三個月即能成功、而學尤速　158乙

孫縉才醫院　新法專治花柳病　專門注射六〇六獅牌（德國）

每針五元至十元、另有專治梅毒淋濁新藥、本院外用保險淋濁片、每瓶一元、各埠函購郵費加一　針通淋消毒止濁片　立愈老濁丸　每瓶二元　法租界寗波路中法學堂東六四號

今之和緩　合組醫院

題揭：嚴獨鶴　狄楚青　許建屏　周瘦鵑　邵力子　余大雄　胡寄塵　葉楚傖　畢倚虹　戈公振　孫東吳　張光宇　鄭曼陀　張碧梧　包天笑　丁悚　張丹斧　李歆翁　沈能毅　錢芥塵　奢擒先

上海漢口路十號　電話中二三四一

鄞縣濟陽江氏修譜廣告

我江氏宗譜自前居修輯迄今甲子歲已歷二十六年、深恐年湮日遠無從稽考、特召集孝悌慈三房子姓公議纂修、凡我族人僑居遠方及經商外省者、務於本年夏曆二月底止、將祖父本身妻媳子女名號嫁娶生卒葬厝詳細開寄、後列地址爲盼　通訊處上海中虹橋崇德學校江福卿　寗波湖西虹橋江功甫　道後兆水橋江雲生　宗長具啓　B1031

北票煤鑛公司續收股款廣告

本公司現由董事會議決續收第二次股款、計每股收洋十元、自十三年二月一日起至二月二十九日止爲交股期限、並託下列各銀行代收　收股款機關　北京交通　金城　浙江興業銀行　上海交通　金城　浙江興業　新華　天津交通　浙江興業　華業銀行　奉天交通　務乞於期內攜帶股票就近向上列各銀行繳取收條爲荷　北票煤鑛股份有限公司啓　1047B

感德老藥房　法謝　久年體虧白濁　除根不發

鄙人身體素虧、溺熱下注、時白濁淋漓、且每日早起小便、服中西各藥均難見效、去年冬季其病加增、甚至夜不成眠、示〇上海南浙江路三馬路口時芳照相館南隔壁德法老藥房、安即由郵局匯洋四元購得雙料各一盒、服之病即痊愈、而且身體强壯、感德無涯、特此登報揚名誌謝　浙江吳興新開河姚炳照謝

中國雪茄烟草有限公司召集第一屆股東會通告

本公司訂於三月十六日即夏曆二月十二日在上海西華德路四十五號本公司開第一屆股東會、報告營業情形、並照章選舉董事及監察人、務希各股東屆時蒞會、凡各股東應請於會期前十日將股據攜到本公司領取入會券並選舉票、以憑到會、如因事不克親到或在外埠不便到會者、請出具委託書委託本公司股東代表到會、再查有股東前經認定之股款而未交者、請即賜交、幸勿遲悞、除專函通知外、特此公告　本公司謹啓

※本埠新聞※

◉閘北水電問題之昨訊

▲閘北公團之宣言　閘北公團聯合會、因朱紹文在報紙登載廣告、於主張滬辦水電廠議員及水電廠估價、有所表示、昨發表宣言云、閘北人民感省辦水電不良之苦、痛等切膚、條件之酷、無待審繹、水源缺乏、萬衆驚惶、居戶紛紛接用租界自來水、推廣租界之前車、可爲殷鑑、而居奇要挾、現在饋電合同、轉瞬期滿、即欲忍痛續訂、水電問題、將一變而爲主權問題、閘北人民以生命財產之所託、奔走呼號、情非得已、各公團爲閘北人民所組織、寗容漠視、處分省產、議決權屬省議會、執行權屬省公署、各公團依法呼籲、未逾分寸、乃省議會議決、則省公署撤銷之、多數贊同、則少數破壞之、紛爭之作用、人民何敢預知、但以是而置我閘北三十萬人民生死存亡於不顧、並任其斷送主權而不恤、此閘北公團所爲仰天呼號椎心泣血者也、朱紹文習於大律師大議員之生涯、口不離行賄、念不忘權利、行賄果有佐證、何不根究主名、誣蔑他人人格、法律不稍寬假、其謬一、廠價估計發表、全省共聞、二三百萬之說、何所根據、其謬二、閘廠並無分文繳省、何來補助教育、案牘不難稽核、亦可任意捏造、又不惜主張全省加稅、利用鼓勵風潮、其謬三、公團爲地方人民團體、籌備處爲公團組織、水電關係切身、應有正當主張、竟指爲事不干己、其謬四、省商合資之案、事實上已失效力、無從擴充、何能改良水電、而竟欲牽閘北人民爲殉、其謬五、總之閘北公團、祇知保持地方主權、解除人民痛苦、權利二字、初未計及、非若官僚議員、日以搗亂營私爲事、置是非於不顧、今日閘北水電商辦之局、凡有人心、宵無異說、官廳延宕愚弄之術、有目共見、我閘北人民在始依法請求、未嘗自絕於省政府、省政府知有黨爭而不知有他、則是省政府擯棄我閘北人民、實逼處此、夫復奚辭、汎濫橫決、責有所屬、披瀝直陳、惟公鑒焉云云、

▲徐師周等上護軍使函　閘北市民徐師周等、因閘北水電廠案、上書松滬護軍使云、茂如軍使鈞鑒、讀本日報載韓省長致鈞座爲閘北水電案函、讀之令人髮指、查閘北水電改歸商辦、省議會早已議決、咨請公布、而韓省長恃權違法、强加撤銷、而必再待議會議決、試將誰欺、即議會果能順承韓省長意旨、或拋棄前案、重行議決、或省長有强迫議會重行再議之權、即據來函所云、在五月召集、按照往例、召集議員到省、非待一二十天不可、則重行議決、至早之期、在五月底六月初、但能否開議、尚無把握、距離饋電合同之期、祇餘二十餘日、連同期滿後之一年、祇有十二個月零二十餘日、此最短時間、則新公司無論如何從速進行、限內收集股本、規畫工程、訂購機器、轉運到滬、以及建造廠房、裝設機器、於期限內萬萬不及完成電廠、屆時饋電期限已滿、新廠不能發電、在此青黃不接之秋、續用饋電、非再訂合同、再講年限、再訂條件不可、如不從則閘北無電供給、如用則不能不俯就其條件、發電主權、無收回之日、則市政主權、已一大部分操於外人之手、聽憑外人支配、省長雖忍於出此、而閘北人民、萬不願如此、即鈞使亦萬不願將市政主權、此省長之不顧地方、斷送主權、欺騙鈞使者一也、原函謂第一須議營業權、但營業權之代價、爲今日省中敲詐閘北地方人民之新發明、其餘普通商店之交接、鮮有問聞、即近如蘇州振興電廠新舊交盤、由新廠收買老廠、其仲裁者爲部派與省派之委員、不聞有絲毫營業權之代價、何獨此痛苦人民·阻礙市政·敲詐買賣之官辦水電廠、獨要營業權代價、尤爲無恥、幾自忘其爲行政長官、即退一步言、營業權代價、以盈利爲標準、而所謂盈利者、必有相當足以敷設供給之資本、除去官利及一切開支花紅、方得算爲眞確盈餘、閘北官廠之爲害人民、皆由無相當資本敷設、無充分之供給、所得盈利、據省長所告、除過開支、三年統扯、不過每年十八萬元左右、而新廠之設備、收買官廠、要一百十餘萬元、建設水電兩廠、要三百萬元、流動資本、至少要三四十萬元、共計要四百四五十萬元、以近時利息計、姑以每月分半算、(此財廳常向銀行借用、可以比例、)則每年利息共要八十一萬元、按照原有官廠、除去官利八萬元、則要增加七十二萬元之支出、其利安何在、盈餘何在、按諸事實、談構成案、此不能有營業權之代價者一也、來函所謂第二須招集股款爲言、試問現在省商合資、招股經年、無人繼續投資、久失時效、商辦未曾確定、用何名義招股、何人肯冒昧投資、我發起人商辦股分、早已認定、一經商辦確定、我閘北公團所認股款、是當立即繳付、決不自棄人格、若省長之一再欺騙、希圖將我人民汗血資本、送於萬惡官僚之手、則閘北人民雖愚、決不輕易投資也、此省長之有意爲難者一也、今省長既已函請鈞使督促委員、共維省政之語、則省長亦自知措置顛倒、非請鈞使督促委員、無法解決、應請鈞使以地方主權、人民痛苦爲前提、因事變之必要、代爲執行、宣布商辦、要之水電主權、足置地方人民之死命、如猶豫不決、萬一外人挾水電權以推放租界、屆時雖以鈞使之賢、非獨將爲人情所不許、亦將爲史官所不恕、千載後世、將以鈞使爲何如人也、紙短情長、不盡縷縷、專肅、祗頌公安、閘北市民徐師周、徐志仁、李小川、戴學熙、同啓、

◉徐國樑子來滬請雪父冤說

前淞滬警察廳長徐國樑、遭凶犯李達生開鎗擊斃、當經公共捕房將李拿獲、訊供明確、申送護軍使署、經軍法科研訊之下、判李押候究辦在案、昨午、據警界中人傳述、謂徐故廳長之公子、業在天津原籍、料理喪葬事畢、已於前日乘坐火車到申、寓居北市、不日詣軍署、請求將李達生究辦、以雪故父沉冤云、

◉王鳳瀛招待司法考察團意見

▲提出兩項辦法

自張一鵬招集本埠司法當局及各界、籌商招待外人考察司法以後、本埠各方、因此事於領事裁判權收回問題關係甚鉅、頗爲注意、昨有前法律館纂修王鳳瀛、亦撰文表示意見、茲爲披露如次、

上海律師公會會長張雲搏先生、因各國委員、將於本年十一月間來華考察司法、急宜有所準備、特於二十六日、邀集江蘇司法當局及上海各界領袖、商榷進行辦法、鳳瀛以末學後輩、躬與其會、得聞各名流及法學先進之崇論宏議、甚幸甚幸、當時自忘其譾陋、有所論列、惟限於時間、未暢所言、茲再略盡其辭、領事裁判權之撤回、以改良司法爲前提、載在約章、班班可考、前清司法、不滿人意、吾國無撤回奢望、各國亦不生撤回問題、民國成立以來、司法當局、努力向上、華府會議、議決派員來華考察、是改良之結果、亦即撤回之動機、夫領事裁判、吾國人民、深感痛苦、固無論已、即外人亦頗滋不便、一因領事大都無法律學養、一因各國法律未能從同、訴訟當事人、莫明究竟、各國法學者、對於此點、亦常討論及之、(行篋中未攜各書、不能列舉其名)故此次派員來華考察、在各國決非敷衍文章、在吾國尤宜愼重將事、否則機會一失、時不再來、華會爭得之結果、等於夢幻泡影而已、聞考察之期、定於十一月一日、距今僅有八月、爲期已極短促、事前應如何布置、臨事應如何招待、非獨司法當局應盡之義務、亦爲吾民應有之責任、惟各界咸有相當職業、且於司法情形、或未深悉、鄙意應由上海律師公會組織委員會、辦理此事、其任務分爲兩種、一曰宣傳、一曰聯絡、外人對於吾國司法狀況、不甚了解、即或有所聞知、僅出於少數僑商之口、所談情形、動多隔閡、茲欲使各國了解、非宣傳不爲功、試舉一例、英人泰爾著法理學一書、列舉世界五大法系、謂中國法系、卑之無甚高論、而吾師美人羅賓嘉教授羅馬法、則謂中國現行律之精義、與羅馬法多相暗合、此二人者、皆爲法學名家、其言相反若是、此無他、了解與不了解之分也、外人評論吾國司法、正可以此爲例、欲各國了解眞相、急宜從宣傳入手、應由委員會將改良計畫、現在狀況、及十餘年來經過情形、分類編纂、或附列於律師公會之月報、或印成單行小本、分送各國、俾其於來華之時、先有良好印象、臨時調查、不致存深閉固拒之成見、此其一、外人考察、以全國爲標準、不僅限於一隅、是宜各省通力合作、一致進行、有人主張召集司法會議、用意甚善、惟事實上各省尙未統一、交通梗塞、時間稽滯、難於短促之間、倉猝成會、鄙意應由委員會草擬宣傳計畫、及招待方法、以書面與各省律師公會共同商榷、議定一致辦法、庶幾切實可行、此其二、此兩種任務、是應由委員會及時行之、至在官廳方面、關於司法公署之組織、監獄看守所之改良、外人觀瞻所繫、影響前途非淺、亦宜由委員會督促官廳進行者也、

◉許崇智將赴粵

▲汪胡前往敦促

國聞通信社云、粵軍總司令許崇智、去歲來滬養病、本擬即日返粵、嗣以病體尙未全愈、故即在滬度歲、現粵中肅清東江、業在準備、中山先生急欲盼其返粵、此次汪精衛·胡漢民二人來滬、中山先生即託其代往敦促、汪胡因於前日前往許宅、晤商一切、許氏已允不日動身云、

◉楊森派代表來滬

▲表示仍願附南

東南通信社云、川省楊森近忽派代表陳抱一來滬、遍謁旅滬西南要人及民黨方面、述楊氏素主張自治、年來依附吳佩孚、引北軍入川、實有不得已之苦衷、一俟川局稍定、即實行自治、與西南各省合作、要求各方面對楊、予以諒解、聞楊尙續派有李某來滬、接洽某方、日昨亦抵滬云、

◉總商會選出浚浦局顧問

▲趙晉卿充任

浚浦局顧問員、除在上海進出口輪船噸數最大之五國駐京公使各選一人外、上海總商會亦選舉一人、共同加入、該會前推之顧問員羅國瑞君、現已因年邁辭職、所遺之顧問員缺、業由該會各會董公推趙晉卿君充任、趙君係代表上寶農工銀行入會、現爲該會會董、熟悉商務、曾往外洋、頗具熱心、係江蘇上海人、年富力强、深慶該會得人云、

◉蜀商會改推入總商會代表

旅滬蜀商公益會本年改推總商會入會代表、業經備函通告在案、昨接該會復函謂欲補塡履歷表後、再行提出常會、文曰、接准大函、以本年推定猶秩東·李和軒·黎培俊·劉秉彝·四君爲入會代表、追後有事、囑向接洽、自應照辦、惟所開略歷、對於年齡·籍貫·等項、尙未列入、特檢送履歷空白四紙、即希台洽、分別照塡、仍送過會、以便提出常會報告、換給證書、以淸手續、

◉浙盧致字林報函

▲否認貸款與譚延闓

字林報云、頃接浙江盧子嘉督辦來函、爲日前本報所載盧氏貸與譚延闓二十萬元事、有所辯正、略謂、閱數日前貴報載有關於內爭謠諑之新聞一則、謂鄙人曾以二十萬元貸譚延闓、俾實行攻湘計畫、爲國內大戰之導線、此項謠諑、誠不知從何而生、但鄙人可爲執事切實保證者、此乃絕對訛言、毫無根據者也、夫報紙於所聞見、固有自由刊布之權、但執事豈不知於刊布前徹底審查其確實與否、以定去取之更爲重要乎、貴報以翔實公正知名於世、平日紀載、素極謹愼、凡有消息、莫不縝密審查、擇其可諒者而刊布之、今竟爲此欺人自私之謠諑所蒙、毋乃可惜、鄙人深信貴報必將永維令名、保持純正之譽、鄙人於執事及編輯同人素所敬重、而今後當能不復令鄙人改其信仰之心、惟是此類欺人之謠、意在引起糾紛、不得不有所辯正、諒貴報必不吝寸幅、迅賜刊布云云、

◉水線電費收價辦法

▲滬福廈照本省報價蘇閩他局照隔省

交部分電蘇粵閩三省各電局、飭自二月十五日起、各局經由水線發寄滬福廈之電、本線費應照本省報價核收、如發至蘇閩二省其他各局者、本線費應照隔省報價核收云云、滬局奉電後、已遵照辦理矣、

◉大通煤礦公司運送炸藥

▲由淞江至福履集

滬寗路局昨奉交通部電云、大通煤礦總公司有炸藥三千斤·銅火帽二萬枚·導火線二萬五千尺·由淞江運往福履集、曾於上年十二月寒電飭運在案、茲據該公司呈稱、前項炸藥等件、已由海船運送到滬、請速備運等情、合行電飭、希即查照前電辦理等語、任局長奉電後、已飭備車運送下關、轉津浦路運往福履集矣、

◉前任華顧問回國之歡迎

公共租界工部局前任華顧問謝永森君、赴美遊歷、業於日前回國、該會理事長方椒伯·華顧問袁履登·等、因謝君對於界內市政、多所盡力、此次回國、必有新穎建議、造福市民、昨特發起歡迎、定明晚在總商會舉行歡迎宴會云、

◉大連日僑考察團之游歷日程

僑居大連之日僑、前發起組織滿蒙視察團、結隊前往考察、現定本月先行來滬觀察、昨據來電報告、該團團員二十餘人、本月二十一日可以抵滬、其預定游歷日程錄下、「二十三日」赴杭州、「二十四日」赴南京·鎭江·無錫·等處游覽、「二十七日」回滬、「二十九日」回青島、

◉和商調查上海出口業華商

▲欲採辦大宗華貨

本埠總商會、昨致函各商號云、逕啓者、本月十三日、接吾國駐和蘭阿姆斯得達姆領事館函稱、迭據和商來館詢問滬埠出口華商地址、據稱係欲採辦大宗中國土產、如豆油·花生·芝麻·蛋黃·蛋白·絲綢·瓷器·以及各種華茶之類、甚願與華商直接交易、惟須殷實可靠之商人等語、查我國土產出口、向由洋商居間、此於商智未開、語言未通之際、固稱便利、但賣主·買主·兩方利益、消耗於仲間商者、亦復匪尠、而國際貿易、受人操縱、不能獨立、猶爲憾事、今民智大開、遠非昔比、上海巨埠、通商最早、諒有此項直接採辦進出口貨之華商、可資介紹、爲此函請貴總商會查照、介紹一二、俾便轉知等語到會、事關振興國際貿易、自應相機紹介、除分函外、相應據情奉達、即請貴公司將中西文行號地址及營業種類、照錄清單二紙、以便轉達是荷、倘蒙惠函、務祈從速云云、

◉商總聯會明晚舉行臨時會

▲討論挽留會長問題

上海各路商界總聯合會會長陳伯南、因事繁辭職、業已由北山西路商聯會等懇摯挽留、曾誌本報、昨日該會各路商聯會出席議董、會聚交換意見、多數以陳會長職務紛繁、確係實情、惟總會合併未久、正在全力進行之中、無論如何、不能中途引退、決意懇請陳君、勉爲其難、取消退志、至於重要會務、急待進行、陳會長或有因時間關係、不及辦理者、則當另籌別法、分請各職員協助處理云、昨該會正議長余華龍、已發出通告、定本月二十日晚、召集臨時議董會、請各路議董、討論解決云、

◉烟業進行改良旱烟

本埠烟業公所、決議改良旱烟、自製烟斗、以符國人提倡國貨之心理、日來召集中國烟業技師、已爲一度會議、聞其改良計畫、兼用科學方法、務求適口、而資擴充、該公所業在徵求各界意見、昨有滬南衆和社職員張頌吉、函表贊成之意、並具詳細計劃、以資該技師等借鏡云、

◉周村商業銀行理債法之轉詢

濟南總商會函請滬總商會轉詢恒隆等莊、對於周村商業銀行倒閉後、經人調處、擬將該行財產變賣、按照債權債額平分辦法、贊同與否、已誌本報、茲悉宋方二會長以魯總商會所稱各節、係爲解決多年懸案起見、自於債權有益、故已據情函請錢業公會轉詢恒隆等莊、對於此項辦法、是否同意、從速見復、以便轉答云、

◉熒昌請領運硝護照之省批

本埠熒昌火柴公司曾備具照費、請總商會代領洋硝硫磺護照、以便赴閩驗提、昨接該會復函、謂頃接江蘇督軍省長會批第七百二號開、熒昌火柴公司購運洋硝硫磺、請領護照呈一件併費銀、均悉、候轉咨陸軍部查核辦理、此批、舊照塗銷、收歘回單製發等因、奉此、除將回單存會備查外、合應抄批奉達、惟祈察照、一俟領到護照、再行轉達可也、

◉英公使昨謁滬官場

駐京英國公使麻克類、爲參與歐戰紀念碑開幕禮、又爲字林西報新屋落成禮來滬、詳情迭誌報端、昨日英使拜謁何護軍使·許交涉員、均茗談良久、始興辭而別、

驥製　半夏麯

本廣發行驥製半夏麯念有五年、止咳消痰、生津潤肺、不論痰飲痰咳、久年不愈、服他種藥未見效驗者、用此治之、立見轉機、念五年來、口碑載道、即西人亦皆信服、良由製煉之法不同、廣採精汰淬而轉以鐵咳健脾之品、使脾運日健、則頑痰可不消自化、故服之者皆獲自然之益、永不再發、決非尋通咳藥之收效暫時比也、近多假冒、請認明盒內有辦眞券方是的眞　大盒二元四角　中盒一元二角　小盒半元

哮喘　氣急丹

哮喘一症、皆由氣虛感受寒邪而起、或因腎虧火不歸經、或由肺衰金被火尅、此丸益命門之眞火、療氣血之虛弱、與市上所售者絕然不同、時屆隆冬、北風勁峭、患者受之、一觸即發、請速服此丸、爲根本之剷除、並以謀一勞永逸之計、曾有患氣急四十餘年、連服一料而斷根不發、其功效之偉大、決非其他藥所能望其項背、患者諸君不欲服藥則已、如服藥求痊而不願虛擲金錢、非此莫屬也　大盒二元附送止哮膏一張　小盒一元

廣嗣金丹

人體莫貴乎腎、蓋腎爲先天之源、一點元陽、即爲命脈所繫、故强身莫先補腎、際此冬令收藏之時、不有以補益之、則疾病之來、不能自免、本盧廣嗣金丹、不但補腎添精、且能治療腎部種種疾病、如腎虧腰痠背痛、陽痿遺滑、冷精等症、皆非此藥不爲功、發行以來、廿有五年、治愈腎部各症、因而獲弄璋者、不可勝數、洵補腎之聖藥、較之滋補藥爲有益而見效速也　每盒二元　雙料五元　試服一元　241

總發行所　上海盆湯弄寗波路　瓣香盧藥房

分行　北京　天津　漢口　濟南　長沙　奉天　南京　哈爾濱　等處

西門子電機廠

SIEMENS CHINA CO.

總行　上海江西路二十四號　電話中七四五八　七四五七　七四五六

西門子○發電機○馬達○方棚○配電機件○電氣冶金爐

西門子○自動與手搖電話○電報機○各種電氣治療器具

西門子○水表○火表以及其他電表

西門子○德律風根○無線電話○無線電報

西門子○潑勞托牌汽車（轎式與敞車）

西門子○來因愛爾勃鋼鐵聯合公司各種鋼鐵、火車頭、鋼軌、客車、貨車、鐵橋、鋼樑、開礦機器、其他各種機器

西門子○鐵路及開礦部專門工業測量鐵道代客報告礦山與礦苗之情形及承攬鑄鐵礦爐鋼鐵機器

西門子○建築部代客規劃一切關於工業建造之建築工程及配置洋灰廠織染廠自來水廠機器廠

本行工程師在中國已有二十年之經驗　如蒙各界惠顧無不竭誠歡迎

各織台紡廠鑒

敬啓者敝號創立滬上歷有年所、專運英美日德紡織機器一切應用品以及五金物件、有年以來、貨眞價實、有口皆碑、茲因營業發達、今遷移在盆湯弄橋北堍東首新址、蒙惠顧不勝歡迎之至、恐未週知、特此佈告　東來永記號啓　電話北二八三六號　1907乙

上海中國股票公司

代客買賣各種股票證券　代客買賣國內公債票　印花稅　中交鈔票　賜顧諸君請至三馬路石路口曲江里接洽　外埠函件當答復　電話中央二九三六　電報掛號六六五一　B1018乙

治咳說

世人每以咳嗽一疾爲無足重輕、不知咳嗽有因傷風而起者、有因癆病而起者、故有痰咳乾咳之異、病狀不同、咳久痛苦自異、治者不可以熱劑、亦不可治以寒藥、專科醫生唐拾義之咳丸、溫潤相宜、百咳能治、一瓶服完、功效立見、謂之良藥、誰曰不宜　價每瓶一元半打五元　上海三馬路石路　父子大藥房發行

◉南滿醫學生旅行

▲由滬至杭再轉赴京

滬甯滬杭甬兩路奉交通部刪電、謂有南滿醫學堂學員二十人、月內由滬至杭旅行、回滬再轉滬甯津浦車至京、然後由京赴奉、除分飭外、仰各該局遵照客車運輸通則八十四條辦法、分別塡給單程七五折往返五折三等減價劵遞照、註明期限至四月二十日止、剋日送部轉發等語、任局長奉電後、已令滬杭甬路塡給五折來回票、滬甯路塡給七五折單程票、呈送交部轉發矣、

◉生絲檢驗速成科之內容

上海萬國檢驗所昨發附設生絲檢驗速成科通告云、上海萬國檢驗所、特爲絲業職員及凡有志振興絲業者、開設第二屆生絲檢驗速成科、其課程悉照美國總檢驗所所定之完全檢驗法、其檢驗之成績、爲美國絲業公會正式認爲妥確之結果、本屆各種課程、大加修正、可資舊生研究及新生練習也、玆錄其簡章如下、

「宗旨」本所以栽培人材爲宗旨、其大綱可分爲五項、㈠使諸生得悉最新檢驗生絲之技術及其應用之器械、㈡俾可領悟美國檢驗所所給生絲檢驗證書之意義、㈢俾得專家觀察生絲物質上優劣之經驗、與解悉檢驗結果之關係、㈣俾知生絲市場種種之市況、而得良法、以應需求、㈤俾得增進製造生絲事業之能力、而減省產絲費用之秘訣、「時間」肄業以一月爲限、自陽曆一九二四年二月二十五日起、三月二十六日止、即陰曆十三年正月二十一日起、至二月二十二日止、「每日授課時間」上午九時半、至十二時、下午二時、至四時半、「學額」本所招收學員五十名爲限、額數截止、以報名先後爲定、「收費」每名收費二十五元、上學時繳淸、各種課本概由本所發給、不另取資、惟檢驗時應用之生絲、槪由各生自備、「課本」本所所備各種課本、皆係美國生絲業專家所編輯、其文言悉求淺顯、俾學者一目而了然、「課程」本科以四星期爲限、時間皆支配妥適、毫無餘廢、玆將每期課程列左、

(第一星期)甲組、鑑法、依十進法爲次序、存貨法、收貨件部法、給發樣單法、分爲流通、與不流通兩種、各種封印打包法標準重量檢驗法、(第二星期)乙組、糙頭膠質檢驗法、折頭檢驗法、斷頭與緒絲檢驗法、分爲歐・美・兩種、平均大小條分檢驗法、分爲歐・美・兩種、(第三星期)丙組、絲力檢驗法、即韌性・彈力・以及伸長度檢驗法、黏力檢驗法、氣候潮濕管理法、糙絲檢驗法、條份粗細斷度檢驗法、(第四星期)丁組、目力檢察生絲法、日光檢驗生絲法、絲廠監督法、廢絲利用法、費用保管法、「報名」報名者須將本所所備志願書謄寫淸楚、最遲當於未開學前一星期寄到香港路十號本所收核、如有函詢各節、本所亦無不立即裁覆、

◉各團體聯席會議紀

▲爲德輪槍殺海員事

東南通信社云、昨日下午三時、全國工界救亡會・海員公會・安徽駐滬勞工會・印刷工會・上海工會・上海紡織工會・絲廠女工團・工商友誼會・洋務職業會・京漢鐵路總工會駐滬辦事處・甯波旅滬學會・染撚聯合會・平民自治會・湖北工商聯合會滬部・等各公團代表、爲援助德輪槍傷海員案、假北四川路海員工會、開聯席會議、公推陸軒主席、先報告開會宗旨、次由海員工會司理梁諤來、報告該案之始末情形、各團體代表互相討論援助辦法、結果、先由本日到會各團體聯名函請本埠工商學報各團體加入援助、並定二十三日(即本星期六)下午三時、仍假海員工會開上海全埠各公團聯席會、研究下列種種問題、「甲」屬於法律者、㈠由海員工會將本案詳情、用書面報告各團體、以便從事研究、㈡由本埠各公團邀請法律家研究進行方針、㈢請何護軍使・許交涉員・提出嚴重交涉、㈣通電外埠各公團一致抗議、「乙」屬於撫卹方面者、㈠請鎮海旅滬同鄉及各重要團體等轉向各界勸募、㈡募得款項、由公正人監視用途、㈢募得經費除訴訟費用外、其餘槪行撫卹死者妻子、玆將具呈地檢廳刑事訴狀原文照錄於下、

爲陳訴白晝殺人、請求迅予依法拿辦、引渡懲辦、以伸沉冤而維國體事、竊有德國商輪、名披京里士登、於民國十二年十二月二十八日、在香港雇用海員十餘人、訂立合同、以六個月爲期、該輪於十三年一月四日、由港開行、於九號駛抵上海、至十九號上午九時、海員等正在工作、該輪西人老軌率領新雇工人十餘人下船、立即喝令港工停工、勒令一齊離船上岸、工頭康阿友向之詢問情由、該西人以合同所訂係至上海爲止、意在欺弄華人不諳洋文、指鹿爲馬、任意毀約、工頭康阿友據理力爭、與之交涉、詎向例歇工必於二十四點以前關照、今縱歇工、亦應照給返港川資、語未畢、該西人老軌、即指揮新到工人動手攢毆、該船主及大副・二副・並老軌二軌・各出手槍向港工轟擊、當場被開槍擊斃賀生榮一名、重傷梁連雲・胡福元・康阿友・等三名、旋該船主等見事不佳、以先發制人之狡計、反鳴水警、拘捕港工十三名、延外國律師向會審公廨控告、自爲居於原告地位、以爲解纜脫逃地步、現該輪離開海洋社碼頭、駛往浦東和豐船廠門首之浦江中駐泊、經告發人等調查該輪確欲於本日開行、爲此案犯罪行爲地點、旣不在租界以內、而在海洋社碼頭、完全中國地界、被害者又爲中國人、現該輪停泊在中國地界之浦江中、該德國人又爲無領判權國人民、依照法令及條約、應歸鈞廳依法辦理、自屬毫無疑義、爲特具狀正式告發、伏乞鈞廳立予選派幹警協同地方警察廳赴浦東和豐船廠門前、浦江中之德國商輪披克里士登船上、將該被告人船主・大副・二副・老軌・二軌・等逮捕到廳、一面並請向會審公廨移提被害人胡福元康阿友等到案質訊、提起公訴、按律治罪、以儆兇橫而保國體、不勝迫切待命之至、謹狀上海地方檢察廳公鑒、

◉記昨宵中西印刷界之歡宴

▲利達洋行創辦人等宴華印刷界於大東

昨晚七時、利達洋行(The Ault & Wiborg China Co.)創辦人魏葆爾君(Mr. F. B. Wiborg)偕洋總理方君達夫・華經理沈君仲濤、在大東酒樓、宴請印刷界之商務・中華・等各方面人士、方君達夫主席、魏葆爾君演說、謂中美邦交、素極親睦、實由國民方面、有眞實之交誼、兩方面於平常交際間自然流露之、此誠最可欣慰者也、中國時局、近雖有小亂、但各方面實甚有進步、前途至可樂觀、此種內部小亂、亦係進化途中之過渡現象耳、陸費伯鴻君起致答詞、謂中美兩邦之物質上、如地形海岸線等種種相彷、國民交誼日益親睦、美國爲新文明國、中國之文明歷史則遠且古、中美人民如眞能力行合作、兩國之事業、將發異彩於全球也、高鳳池君演說、謂魏葆爾君、已登古稀之年、而精神矍鑠、奕奕照人、且魏君經營利達行已四十六年、利達之營業乃徧及於全球、魏君亦可謂印刷界之偉人矣、利達在滬方面、商務實稍盡匡助之力、而商務亦多受利達之種種新文明材料等之供給、故亦可謂能合作者、總之、魏葆爾君等三位利達創辦人之辦事精神、誠爲吾人所欽佩也、席中中西言詞、均由商務之印刷主任鮑慶麟君傳譯、演說旣畢、乃相與暢談、列席者共約五十餘人、攝影而散、

◉灘地升科糾葛之浚浦局覆函

寶山民人陸紹世致浚浦局函、爲浦東一零五號灘地升科一事、業經局長囑總工程師答復如下、原函謂依浚浦章程第十二條、本局必盡其能力、以保護沿岸業主之權利、至於就地機關不照浚浦章程、發給黃浦升科灘地契據一事、本局已經陳明北京政府、目前本局實無可爲力、陸紹世惟有與該處灘地塡泥之人直接交涉云云、

◉寶山縣參事會開會紀

十七日下午、寶山縣參事會在縣公署開會、到會者有李壽朋・黃晉詮・張乾三・及馮縣長等、玆將重要議案、酌錄如下、㈠提交十二年度預算案、㈡支配全縣經費案、㈢高橋開浚界浜溢出預算經費如何彌補案、㈣滬太汽車公司請改輕租息案、以上各案均議決、附意見書提交縣議會、其第一案以原預算冊縣市鄉經費、本屬合列、不易分造、且本年度已過八月、如有改創之處、於實際上、亦難辦理、只得請求縣會追認、第二案各參事會以警費移用契附稅、占及學款、如果即時議決、不特妨礙學款、且與省署批示及公布辦法、完全抵觸、如契附稅不能移用、警費所缺、一時亦難彌補、此案祇得提交縣會、其第三案以高橋開浚界浜十萬土方、每方均以三角或三角餘計算、按照寶邑其餘十四市鄉開河通例方價至多以二角五分爲度、相差已屬過鉅、其他經費、亦多溢出、今以高橋特殊情形、缺少巨款、由全縣特別帮征、決難得全縣人民之承認、只得提交縣會、冀得正當解決云、

◉上海縣議會決預算案(續)

(第六目)修理及添置器具四百五十元、(第一節)修理議場九十元、(第二節)添置議椅及零星器具三百六十元、(第七目)江蘇縣議會聯合會五十元、(說明)該會經全省縣議會大會公決、每縣自十二年七月至十三年六月份、協助常年費銀一百元、以半年計、合符前數、(第八目)江蘇省自治法會議組織法籌備會五十元、(說明)該會經全省縣議會大會公決、每縣協助五十元、合符前數、(第二項)縣參事會五十元、(第一目)參事員公費五十元、(說明)參事員共七人、缺額二人、以每月開會兩日計、每人日給一元、合符前數、(第二款)縣警察費七千三百六十元、(說明)前詳分冊、(第一項)購置服裝等費五千零四十七元、(第二項)預備費二千三百十三元、(第三款)淸丈籌備費三千元、(說明)每月在房捐內提撥二百五十元、俟淸丈局成立爲止、(第四款)選舉費一千五百元、(說明)原列二千五百元、議決除省選綫辦外、補助各級選舉、應撙節開支、故寬列如上數、(第五款)公立上海醫院添設產科開辦費二千二百元、(第六款)修理文廟費二千元、(說明)文廟失修多時、保管員屢催促、原列二千元不敷應用、故列如上數、(第七款)縣道籌備費二百六十八元、(說明)縣道籌備處、正副處長由縣地方款產經理處總副董兼任、不另開支外、佐理員由處長於款產處助理員內遴委兼任、每月酌加津貼十四元、全年合如上數、(第八款)籌備戶籍費八千七百元、(說明)交議原冊、列戶籍經常費、全縣十九市鄉、屬商埠警察區者四市三鄉、屬縣警察區者十二鄉、將商埠警察區分作四區、縣警察區分作六區、共十區、並以十區之中、上海一區、另設東南西三分區、統作十三區、每區每月七十元、又縣署七十元、自十三年二月份起至會計年度止、以五個月計算、合支四千九百元、又臨時開辦費、每區一百元、單冊表籌一千二百元、合支三千八百元、經常臨時共支一千七百元、經本會審查結果、籌備戶籍之進行、縣議事會已於答復諮詢案內請縣知事另備議案、交由縣議事會議決單行規程在案、此款之支付、應照議決規程辦理、在未經議決規程以前、不得動支、財務行政費七千零七十九元、(第一款)拔還前欠五千元、(說明)歷年預算收入之款、往往收不足數、以致積欠一萬餘元、本年先拔還如上數、(第二款)預備費二千零七十九元、敎育行政費五萬七千七百九十元、(第一款)縣立乙種農校提存積聚金一千二百元、(第二款)提存屠宰稅附稅一千一百五十二元、(第三款)縣立第一高小學校修理費五百五十元、(第四款)縣立初級中學校建築費三萬元、(第五款)縣立初級中學校開辦費二千元、(第六款)添設農村師範附屬小學校一百六十元、(第七款)籌辦縣立第四高小學校三千元、(第八款)籌備圖書博物館一萬九千元、(說明)原列建設敎育博覽館二千元、萬不敷用、議撥房捐七千元、年租餘款一萬元、合成一萬九千元、即將求志書院舊址收回、規劃建設、從速進行、(第九款)預備費七百二十八元、實業行政費一千三百元、(第一款)補助市鄉河工壩費三百元、(第二款)預備費一千元、(完)

◉縣商會將開大會

上海縣商會每屆春節、例開全體大會、將上年經過狀況及收支賬略等項、列表報告、今屆又將循例舉行、特擬一日期、列入本月份第四星期常會時、請各會董公決、現已趕備手續、積極進行矣、

◉弟兄爭產釀成血案

▲鷄鴨商同室操戈

南京人倪壽康・倪壽甫、均爲鷄鴨生理、壽甫在四馬路貿易、壽康設肆在小南門、但弟兄二人向不和睦、前晚壽甫至壽康處詰問家產、壽康以其滋擾、持刀行兇、壽甫上前將刀奪下、一時氣忿交加、用刀向咽喉自刎、當爲旁人覺察、趕上救護、喉間已經受傷、流血滿身、該處崗警聞悉前往、將倪弟兄拘送一區三分署、魏署員察得倪壽甫所傷頗危、立命送往南洋醫院醫治、壽康收押、一面由醫生用藥封固後、至昨晨送還警署、該崗巡警昨日午前、又在壽康店內水缸中將凶刀抄獲、呈交到署、午刻、警署備文將雙方連刀派警押解地檢廳請究、旋由檢察官密閱來文、祇載雙方姓氏、並無凶刀一把字樣、當將凶刀退回、着在公文上添注明白、方可受理、午後、飭提倪氏弟兄研訊一過、諭知案係家產鬨釁、發生傷害、判壽康收押、壽甫所傷非輕、送醫院醫治、傷愈到案再審、

◉懲罰私宰死猪之會議

▲議決辦法三條

滬南萬家浜宰牲公作內之新興作坊、前日因私宰死猪、經該公作調查員唐錫鈞阻止、新興作主徐阿和不服、將唐兇毆受傷、宰牲公作全體股東、乃於昨日午後一時、假邑廟豫園香雪堂、開緊急會議、到者四十餘人、公推趙坤榮爲主席、張鈞臣爲紀錄、宣布開會宗旨、大致謂、新興坊主徐阿和、迭將死猪混入作內、私行宰殺、挑至三角街徐阿和所開興順肉莊混售、已非一次、屢經諸誡、竟然抗違、不遵公作定章、正擬取締間、徐阿和又於舊曆元月十三日、向順記猪行以大洋四元、購得死猪一頭、由公作之後門、越入該作、私行宰殺、當爲調查員唐錫鈞查見、斥其違章、令即運出、詎徐阿和竟敢糾衆、將唐兇毆受傷甚重、業經報由上海地方檢察廳驗得傷勢危險、已送南洋醫院調治、惟該作坊破壞公作定章、妨礙公衆衞生、尙阻又敢糾衆行兇、實屬不法已極、且恐同業效尤、應當呈請官廳究辦、嗣由全體議決辦法三條、㈠由宰牲公作將租給新興作坊之房屋、立即收回、不准再在公作宰猪、㈡通告同業各肉莊、永遠拒絕徐阿和兜攬宰猪、以免再有混殺死猪之弊、㈢自新正月初四日至十四日止、各肉莊應向新興作收取之油頭錢一項、(凡每肉莊如交作坊宰猪一頭者、應由該作坊納洋八角、藉資補償肉莊之津貼、名曰油頭錢、)現在公作旣將新興作逐出、該作勢必關閉、各肉莊則無從收取、自應由公作負擔代償、此外槪不負責、一面由公作向徐阿和催索、或訴請法庭追償、至徐阿和持蠻行兇一案、及徐假冒某署調查名義、仗勢欺侮同業等等、應即分別具控、要求依法嚴辦、作內各坊家、應由公作知照、嗣後均當恪守定章、專宰活猪、如再有意圖破壞、混宰死猪者、應由公作隨時取締、以維公作名譽、議畢散會、

◉燮昌自來火廠四十週紀念

▲備有自來火插作贈品

塘山路燮昌自來火廠、爲中國首創、自開辦迄今、適屆四十寒暑、今爲迎合顧客起見、兼作四十週年紀念、特備有極美麗之自來火插數萬只、作爲銷售該廠貨物之贈品云、

◉上海商業市況彙錄

▲金融

昨日銀幣市價轉漲、早市價七錢一分六釐六毫二五、比前日大二毫半、午後無市、三月底期洋、開盤七錢一分四釐五、又收盤七錢二分四釐三七五、小去一二五、中國銀行由南京來洋十萬元、各莊由蘇州來洋十五萬元、又湖州來洋五萬元、又鎮江來洋十萬元、交通貫進洋十萬元、價七錢一分六釐六二五、銀拆市價六分、比上日小去一分、滙豐收款六十萬兩、麥加利花旗道勝東方正金等收款四十萬兩、大條銲出銀三十萬兩、昨晚止、各銀行查倉、庫存現銀二千一百八十九萬兩、現洋三千五百十九萬元、大條九百三十五條、日本銀洋八十萬元、各莊存現銀四百七十五萬兩、現洋五百四十萬元、

▲公債票

昨(十八日)各種公債票交易、暢滯不一、故市價有漲有跌、各種現票中銷胃、以償還八釐爲最佳、其餘大都冷淡、且金融大票、竟全日一無做開、原因由於持有存貨者心存居奇、然買戶方面、復因價格高昂、不肯進行所致、整六現貨、前市亦無做開、迨後市始成交兩次、最後價計五十七元、比上週末小半元、七年長期祇午後做成一盤、價爲五十一元六角五分、計小一角、償還八釐開盤時交易淸淡、價爲七十七元六角、其後受主大增、市價緣此節節向上、最高到過十八元一角半、收盤雖回落一角五分、比上週末又漲起五角、目下人心對於斯票、頗抱樂觀、較之上月銷滯價疲時、不可同日而語、金融及整六期貨、因空頭方面、大致已早補齊、故交易大減、價格遂跌多於漲、金融公債二月期貨開盤時、成交價常在七十六元一角至六元二角之間、此後買戶似稀、市情步軟、收市七十五元七角五分、比上週末回跌八角五分、三月期進出之數、無甚懸殊、市面和平、收盤七十五元九角半、計小三角五分、四月期除息結果、比上週末亦跌去三角半、收市價七十三元三角五分、整六二月期貨、全市成交價常在五十七元至五十七元二角之間、收盤五十七元二角、計小二角五分、三月期開盤五十七元四角、其後似有逐漸向上之勢、收盤五十七元六角、比上週末只漲高五分、四月期貨、交易平常、市價穩定、最後價計五十七元七角五分、比上週末漲起一角云、

▲國內滙兌

昨(十八日)國內滙兌、據上海銀行公會報告、各埠滙款依舊淸靜、故市價無甚變化、北京公砝價計一千零四十九兩、天津行化掛一千零五十七兩、比上週末各跌五錢、銀元同小二角半、計北京銀元每千元貼十元零七角五分、天津行化貼洋九元七角半、漢口洋例每千元合申元一千零三十三兩七錢五分、比上週末又低去二錢五分、銀元亦降一元二角五分、每千元僅貼滙水十元零七角五分、萬縣九七平銀漲起五兩、價掛一千零四十兩、銀元亦高五分、爲一千零四十元、餘如江浙皖贛奉及哈爾濱重慶成都等滙價、槪與上週末無異云、

又上海商業儲蓄銀行二月十八日國內滙兌行市報告云、今日津滙滬市、俱稍變動、計京公砝銀每千兩合規元一千零四十九兩、天津行化銀每千兩合規元一千零五十七兩、各結去五錢、京洋滙爲一千零零八元五角、津洋滙爲一千零零七元五角、各跌落五角、保定・唐山各跌去二元、同爲一千零零八元、漢電洋例爲九百六十九兩三錢七分五釐、本行漢滙掛牌爲一千零三十三兩七錢五分、較之昨市縮去二錢半、洋滙則跌落二元、爲一千零零八元、川滙萬縣長五兩、爲一千零四十兩、洋滙亦好起五元、爲一千零四十元、魯滙價又跌落、計濟平每千兩合規元一千零二十八兩二錢五分、小二兩二錢五分、洋滙爲一千零零五元、小一元、烟台票貼、今電爲三兩五錢、較上週之價、驟鬆去七兩五錢、故牌市亦跌爲一千零五十兩零五錢矣、此外徐州小一元、爲一千零零五元、安慶廬州各漲二元、爲一千零十元、河南光州開價每千元滙水十五元、香港番平市況穩定、港紙跌落五釐、爲七錢一分、廣州全毫銀今市跌落七兩、計每千兩合規元八百兩零五錢、毫洋仍爲六錢一分、餘市均未變動云、

▲外幣

昨日各種外幣現貨、暢滯不一、故市價有漲有跌、花旗票成交價爲一元九角一分、比上週末回高五釐、馬克千元票一元五角五分、計漲五分、法票大一釐、計價九分、羅卜千元票漲起五錢、價爲一兩五錢、二百五十元買一兩二錢、計高三錢、五元至二十五元票受主無多、價跌一兩、爲七兩、香港票小二釐、計價九角七分三釐、餘如英荷日坡等票、因進出相等、故無改變云、

▲金市與匯價

昨日星期一、大條銀例無報告、四月份標金開盤三百零七兩五錢、在毛盤時亦有一兩之上落、計小至三百零六兩五錢、又回升至三百零六兩七錢、先令揭曉弗動、惟有法滙大二十五法郞、香滙小半分、東滙大一二五、其餘毫無變更、斯時標金因東滙掛大、所以高至三百零七兩一錢、銀行賣出四月份先令價三先令四辨士一二五、買進三先令四辨士二五、又賣出四月份美滙價七十一元八七五、買進七十二元一二五、又賣出四月份東滙價六錢三分二五、買進六錢三分、標金則不相上下、移時先令美滙仍與前價相仿、惟東滙較鬆、計銀行賣出四月份東滙價六錢三分、買進六錢二分七五、以致標金最小跌至三百零六兩四錢、以後市況趨軟、所以四月份標金價升至三百零七兩四錢、後又略小數錢、又因買戶衆多、故遂升至三百零八兩二錢、嗣後市況較前尤軟、東滙亦隨緊、計銀行賣出四月份先令價三先令三辨士九三七五、買進三先令四辨士、又賣出四月份美滙價七十一元五、買進七十一元七五、又賣出四月份東滙價六錢三分半、買進六錢三分二五、是以標金又高至三百零八兩九錢、嗣小至三百零八兩六錢、後在收盤時、先令較前尤軟、美滙東滙與前相等、計銀行賣出四月份先令價三先令三辨士八一二五、致標金高至三百零九兩五錢收盤、恰亦做過三百三十五兩、交易平常、午後標金開盤三百零九兩六錢、未開先令無甚上落、先令弗動、標金爲三百零九兩二錢、各滙市況、初時祇先令較上午爲尤軟、餘相等、惟不一刻、即稍回平、是以標金小至三百零八兩一錢、以後市況仍轉軟、銀行賣出四月份先令價三先令三辨士七五、買進三先令三辨士[illegible]、又賣出四月份東滙價六錢三分半、買進六錢三分二五、惟美滙因交易極少、絕無伸縮、四月份賣價仍七十一元半、買價仍七十一元七五、標金買者甚暢、因而其價步升至三百零九兩七錢、爲全市之最高價、後爲三百零九兩五錢收盤、綜計全市標金最高低相差、爲三兩三錢、其收盤價較之上日收盤、計好起一兩七錢云、

▲絲市

昨日洋莊絲市仍趨平淡、因紐約市場、絲經銷路不起、而行市仍疲、是以廠灰二經交易寂靜、惟里昂方面、對於黃白絲經、稍有需胃、但以昨値法滙漲、致絲價不增、計由達昌購進中等干經二十担、下等干經五担、大經十五担、及四川揚返經二十担、價均堅定云、

▲茶市

昨日星期一、本埠洋莊茶市依然平淡、珍眉貢熙珠茶大帮等貨、均無交易、惟來路莊之鳳眉、保昌洋行日前談成之貨、業已成交、八巴利拈孖治兩行、亦有購進、全市鳳眉成交三百十七箱、婺源高莊之貨、售盤四十兩、屯溪等路之貨、售盤自二十六兩五錢至二十七兩五錢、市價均未見佳、紅茶市面、仍無重大發展、湘鄂兩省之貨、毫無交易、全市僅溫州紅茶由兌昌洋行買進一百箱、價二十六兩五錢、市盤仍頹低弱云、

▲紗花

昨日星期一、棉紗市面見疲軟、各客帮所買現本紗之價、除十六支金城不跌外、餘牌小去五錢至一兩、日紗小一兩之外、成交不多、計買二十支十六支十二支十支各牌本紗二三百包、日紗三四百包、公會小包未經售開、交易所標準紗價、近期小去一兩一錢、遠期小一兩七八錢、三品紗來電、較星六跌去五元數角、(日幣)、美棉電報、現期漲十個磅音、遠期漲三個磅音、印度孟買電報、期貨齋市與白洛去各漲一羅比、奧浮辣漲兩羅比、廠家皆未開出、市面平常、無甚發展、

昨日棉業交易所標準通州棉花無甚升降、三月期拍四十七兩、四月期四十六兩八錢、五月期四十六兩七錢、據聯合會報告、老公茂實進現貨送廠陝西花二百件、價四十六兩五錢、又東方紗廠買進現貨送廠陝西花一百件、價四十五兩二錢五、

▲尙有本埠新聞等轉入後頁

優美國貨唯一禮品

雙妹老牌雪花膏

香肌嫩貌　潤面美顏

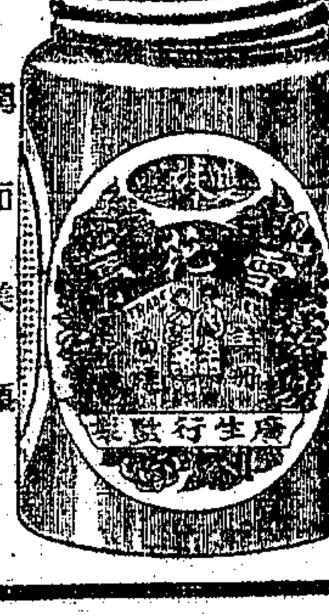

此膏香滑而不膩潤澤而不燥專治男女肌膚暗啞面皮粗魯於秋冬時候手足爆拆及男子剃鬚剃面後面皮皺拆一用此膏自然覺滑如恒或婦女修面發磨即當擦之無不立效凡洗面後當以此爲[illegible]面能使顏容嬌嫩轉[illegible]爲妍誠修容[illegible]潔之佳品也

白色大號四角正　二號二角半　三號一角半　四安七角半　盒莊一角正

紅色大號五角　小號三角

雙妹老牌超等檀香水

一沾巾袂　蘭麝無功

價目每瓶大洋一元二角五分

雙妹老牌生髮油

柔順軟滑　爽潤淸香

雙妹牌之生髮油足令脫者復生青者常保誠理髮之佳品也

價目　大號五角　二號三角　三號二角　四號一角

雙妹老牌白玫瑰香水

香氣襲人　裝璜奪目

每瓶大洋一元二角五分

雙妹老牌化妝佳品行銷廿年天下馳名各省同聲讚美各埠自設分行洋廣貨店均有發售本行批售格外克己如承惠顧極表歡迎

本公司總發行所

香港德輔道中　粵省城二馬路　粵省城十八甫　粵省城惠愛街　粵佛山豆豉巷　粵香山縣石岐　澳門福隆新街　粵江門堂寧街

上海南京路中　奉天省鐘樓南　長春華大馬路　南京城外下關　福州城南大街　濟南院西大街　蘇州閶西中市　北京大柵欄中

梧州會館大街　漢口後城馬路　哈爾濱正陽街　營口東大街　天津河北大胡同　大連灣盤部通　開封書店大街　杭州太平坊巷

廣生行有限公司啓

※本埠新聞二※

◉匪徒開槍拒捕
▲幸未傷人…查明另案再訊

潮州人郭海寬、於前日上午、在南京路拋竊吳興培袋內皮夾一只圖逃、經吳察悉、鳴由老閘捕房三百十號華捕追拿、詎郭即出手槍開放拒捕、該捕見狀、立即狂吹警笛窮追、豈知槍珠亂往、機關不能射出、郭飛逃至香粉弄、被一千二百七十八號華捕追拿、郭即將手槍擲棄、幷欲逃至弄口、幸有二百五十四號華捕守在彼處、得以將郭擒獲、帶入捕房、押至昨晨、解送公共公廨第一刑庭請究、即據該捕等與包探周桂生上堂、稟明前情、並將手槍呈案請察、訊之郭、供認搶竊吳之皮夾、該手槍係在大舞臺戲園門首撿得、欲圖逃逸、取出手槍恐嚇、並不開放、包、翻譯官核供、商之英馬副領事、飭郭押候查明有無別案、展期再訊、

◉黃包車阻礙營業之函請驅逐
▲新閘橋北塊兩米行之公函

本埠新閘橋、爲華租交界之處、行人必經之地、故華界黃包車、大率停於橋之北塊以候客、車輛既多、致時起爭執、阻碍交通、且該處爲米業市區、上下起貨、亦大感困難、昨北市裕昶祥·萬源·兩米行、致函滬北米業聯合會、請予設法維持、原文如下、敬啓者、敝兩行開設新閘橋北塊、門前黃包車密佈、無一點餘地、小車儎米送出、大感不便、甚至攔阻店門、敝號人等進出、不能交通、向其情商將車拖開、詎料該輩全係淮北人、野蠻性格、不順情理、居多、動輒口角、勢欲用武、巡警亦置之不理、此種情形、務祈貴會函請四區警署、體貼商情、立予飭警將該黃包車等衆驅逐、另停他處、則敝兩行前方能營業也、特此上陳云云、

◉道路會道義建樹兩隊成立

道路會徵求會之道義隊、於十七日假青年會會食堂開成立大會、並歡迎王子才代表與山東分會總幹事陳冠陸君、由總隊長李登輝主席、㊀會餐、㊁主席報告組隊之進行及希望、㊂副會長許秋颿致詞歡迎王子才、㊃委員長任矜蘋演講徵求進行之方法、略謂李總隊長服務社會、素具熱忱、該隊參謀長陳漢明、尤爲徵求健將、將來成績定有可觀、李總隊長爲復旦大學校長、希望在校同學組織支隊、畢業生亦共同徵求云云、㊄王子才演說、謂對於路政極表同情、願竭力贊助、鄙人與天津王省長洛陽吳巡閱使均係舊同事、定將資會兵工築路之計畫及會務之進行與西北各省長官商議實行、次張維鏞演說創辦中國汽車製造廠、又陳冠陸報告、山東道路分會會長所辦長途汽車、已邇厚利、陸禮華吳山等演說、攝影、散會、

又、建樹隊昨在甯波同鄉會開成立大會、到者有余魯卿·余明德·任矜蘋·及西人來普科安特爾等四十餘人、先會餐、主席會長委員長總幹事即次第報告演講關於徵求方法及進行要旨、並致詞歡迎余明德、余君與崔景三·王建模·郝更生·陳家鼐·諸君均有演說、皆爲勉勵徵求及熱心贊助該會云云、衆皆鼓掌、約三時散會、

◉民國路商聯會開會記

民國路商業聯合會、前晚七時開職員常會、到者有吳完生·李慰蒼·等、因不足法定數、改開談話會、茲將議事錄紀下、㊀報告上年份賬略、收支兩抵後、尚可敷餘、㊁提論加入商團籌備會之發起、緣此事關係吾商業安危、至爲重要、各職員均贊成加入、㊂義務夜校、定於三月一日(即正月二十六)開學、即日起向會所報名、㊃本會癸亥年刊、擬於下月編印、從明日起徵求各類稿件、內容分五部、如言論·商況·會務·校務·文苑·等、散會時已鐘鳴十下矣、

◉新世界清理案又訊一次

新業公司新世界游戲場清理一案、已歷三載、尚未結束、昨日下午、又由張襄讞會同美雅副領事集訊、債權美商花旗烟公司等之代表律師、與股東方面之律師、對於新業公司是否有限公司一層、辯論良久、美領事以據各見證供詞而論、應認該公司爲合資公司、各股東於購買股票時、皆視爲有限公司、但該公司並未正式具冊、此層當係董事串同欺騙、而管理該公司財產之人、將公司財產抵押、亦屬不合、故該公司股東及債權人、對於當事部、應可進稟起訴、博良律師於美領言畢、即稱敝律師願遵照貴領事所論、徹底研究、以便提起控告、而股東之代表華士敦律師、亦深表同意、中西官遂宣諭閉庭云、

◉嚴緝鴨行夥私販軍械關係人

南市太平碼頭太和豐鴨行、去臘因行夥丁文爲私販軍械案牽涉、由浦江水巡隊將丁拘獲解廳預審、以案關軍火、當經護軍使公署訊究、並由警廳查得丁違犯已非一次、當令一區警署派巡官前往搜查後、即令該行停止營業在案、茲聞當時該行以時值陰曆年關、急應收賬、懇請寬緩、俟賬款收清、實行退租停業、嗣又聞此案通同者、尚有多人、均已聞風潛匿、迄未逮案、現奉何使令飭警廳長起緊嚴緝、故已將各要證名姓·籍貫·開列附單、飭屬一體分投嚴緝云、

◉工商友誼會常會紀

本埠工商友誼會、於星期日下午八時開常會、到陶鳳威等二十三人、童理璋主席、討論議案如下、㊀調查失業、由委員報告第一步調查訂定辦法、登報徵求、第二步補救辦法、俟徵求後再討論、㊁追悼列甯、主席報告各團體請求加入者甚多、公決定星期三邀集各團體、開聯席會議討論、㊂海員工會函請援助德輪慘殺華人案、公決俟該會開各工團會議時、推派代表出席、㊃靖江會友派代表朱先意來滬、請在靖設立分會、公決照准、並派朱爲代表、籌備進行、嗣因討論他案、至十時散會、

◉吳縣地方審檢廳長來滬

吳縣地方審判廳長岳秀華·地方檢察廳長黃用中·於昨晨由蘇同乘火車到滬、寓振華旅館、午刻同乘汽車、詣上海地方審檢廳拜會、當經沈審檢兩廳長歡迎入內、晤談至二時許始別、

上海銀樓大同行 昨日售出 十足紋銀每兩一元六角五分

蘇州上海恒孚銀樓 本樓創設姑蘇歷今百有餘年 [illegible] 昨日十足紋銀出售每兩一元六角

上海申平街口望 永豐餘金鋪 古法加上字足赤 總號在元妙觀東 [illegible] 眞足赤飾金 [illegible]

上海銀樓新同行昨日行情 上字烚赤飾金 兌出四十八元半 收進四十七元

老牌藥 肝胃氣痛丸 當時止痛 一瓶斷根 萬試萬靈 [illegible] 上海同仁醫藥所 電話 [illegible]

◉郵局對於滬東添設信筒之規畫
▲覆周自修君函

滬東洋布局一帶、工廠林立、市面日盛、而郵務尚付缺如、居民投寄函件、頗感不便、該地居民周自修君有鑒於此、特致函北京路郵務局、請設法添設、業已得該局覆書云、逕覆者、接來函、請設信箱等情、聆悉、本局現已擬定在三新紗廠門前、設置信筒一座、並於相近處派設代售郵票處、一俟手續備妥、即當實行、所請應毋庸議、此致周自修君、上海郵務管理局啓、中華民國十三年二月十六日第三三六號、

◉粵僑工界會歡送會紀

粵僑工界聯合會會長張炳榮、前因粵事、促其南下、該會會員特於昨日開歡送會、秩序略誌如下、㊀公推陳天君主席、宣佈開會理由、㊁全體向會長一鞠躬致敬、㊂龍天賓·梁瑞芝·歐陽梓生·盧子坤·李澤深·葉藝芳·梁永順·等及來賓上友、相繼演說、㊃茶會、㊄拍照、㊅散會、

◉黟山青年勵志會大會紀

黟山青年勵志會、昨日下午、假徽甯會館開常年大會、到一百二十六人、余時主席、報告上年度會務經過事項、次宣佈會制問題、查閱會員意見書、主張上海爲本會總辦事處者多數、於是根據多數同意議決、以上海爲本會總辦事處、標名爲駐滬黟山青年勵志會、總辦事處、執行總會一切職權、幷公舉汪立之·汪勵吾兩君修改會章、俟通過後、再開選舉大會、選舉新職員、分會如景鎮·山東·業已成立、九江·漢口·武穴·等處同志加入者、亦甚踴躍、不久可望成立、又該會出版季刊、前編輯員王蓉森、因事他往、公舉汪勵吾·李超人·爲主任編輯、余俊白·胡良存·爲副編輯、議畢、散會、

◉水警疏通河道

南市外日暉港河道、近因船隻擁擠、致交通阻斷、窰貨·石子·磚瓦·等船、均橫擱河中、航路不能通行、致各船戶能工人等鬨毆之事、時有所聞、茲由駐泊該港之水警第三隊巡官周達城、於昨日起、督帶巡警、分往各船阻斷之處、勸令於漲潮時挨順開行、不得爭先恐後、並定即日起、凡潮漲時之船隻進港、由巡船彈壓、按照航線行駛、違干懲辦、

◉西崽私用賬洋押半年

西崽甯波人柯金水、因私用其主人賬洋一百十七元、被控於虹口捕房、派探周筱棣於昨拘解公共公廨中西官質訊屬實、判決柯監禁西牢半年、如能還洋、准予核減刑期、

◉日商棧失竊咖啡精

公平路日商洋棧內、於本月十一號、失竊値價洋二萬元之咖啡精二十七箱、報請捕房查緝在案、前日包探徐德森查得係小工通州人程萬銀陳九江吳五郎楊何氏等串偷、協同西探目奎爾將程等男婦逮捕、昨解公共公廨中西官質訊一過、以失主係日商、諭被告分別收押、候日領堂期解訊、

◉地基界址糾葛案判決

英商克明洋行與王明沛、同延裴斯律師在公共公廨呈控莊則忠等屢次用違法手段、在原告所有地上建築竹笆籬門、阻礙交通、並拆毀界線、損壞磚牆、請着賠償損失一案、經中西官傳訊、因兩造供詞各執、爲詳慎起見、故親赴該地勘驗、結果、斷定該弄爲原告所有、業於日昨判決、着被告賠償原告損失銀一百五十兩、

◉俄人騙洋交保再訊

住居法租界霞飛路四百二十七號屋內爲進出口生意之俄國人哈色買三羅麥泰合四、因將不能兌現之支票、向某西人騙取洋四千元、被該西人察悉、於前日延佑尼干帮辦施乃德律師、具稟公共公廨刑事科、准飭捕房、於昨由探將該俄人傳至公廨、先由原告律師上堂、稟明前情、訊之被告、亦延樊克令律師到堂辯護、經中西官核供、判被告交四千元保、令於今晨解請美領陪審、

◉西華德路小火警併誌

虹口西華德路三千零七十一號門牌源發祥五金號、於前日傍晚五句餘鐘、不戒於火、頓時濃烟密佈、當經各段救火會聞警、立驅皮帶車馳往灌熄、計焚燬樓面一間、事後捕房得悉、派探前往、詳查起火緣由、稟候核辦、 又該路三千二百七十一號門牌祥源錢莊、亦於前日五時許不戒於火、經各段救火會驅皮帶車到場、已經烟消火滅、僅焚燬屋宇內雜物等件云、

◉誣竊私刑各押半年

住居虹口漢璧禮路之紹興人胡小銀、前日指同居梅興來行竊銀洋一百三十元、因糾同胡阿慶·朱阿連·將梅私刑吊打、以致成傷、復爲先發制人之計、投該管捕房控梅行竊、而梅旋亦赴捕房控告被胡糾衆毆傷、捕頭派探張椿軒驅往胡家、查明胡等行兇屬實、至其控梅竊洋、則並無證據、遂將兩胡及朱一併拘押、昨晨、傳同梅興來解送公共公廨、稟明前情、請爲訊究、經李襄讞向原被兩造逐一質訊之下、商之英副領事、以胡等三被告非法私刑屬實、判各押西牢半年示儆、

◉歸安里越貨傷人案續聞
▲受傷婦人醫愈回家

法租界敏體尼蔭路歸安里二十二號張章氏又名八嬸嬸家、於本月九日晚、被匪徒劫去金鐲一只、已誌十一日本報、茲悉張章氏被匪開放手槍、擊中背臀兩部、當即在仁濟醫院求治、經西醫用手術將槍子設法取出、昨日傷勢大愈、出院回家、自行調養、並請巡捕房嚴緝贓盜、到案究辦、

◉侮辱幼女押九月

住居法租界荣市路地方之江北人葛心裕、於前日將同居袁氏之十三歲女兒袁粉蓮子侮辱兩次、後該女子向乃母訴明、由其母報告捕房、飭派探目陳順寶前往將葛拘獲、帶入捕房管押、一面將袁粉蓮子送至醫院、經西醫驗明無訛、故於昨日將葛解送法公堂請究、先由捕頭上堂稟明前情、並將西醫驗單呈察、繼據袁粉蓮子稱、是日母親適有事出外、由女子在家看門、詎被葛拖至房中、強行侮辱兩次、嗣後女子告訴母親、報告捕房、將葛拘案、請求訊究、詰之葛心裕供認不諱、聶讞員商之法領事、判葛押西牢九個月以儆、

◉晨光美術會消息

晨光美術會西畫部及研究所、定於二十一日(星期四)開始研究、日班下午二時至四時、夜班八時至十時、研究所仍由宋志欽·王朶鈞·諸君擔任教授、學員報名者、應於開課前付費云、

◉汽車撞傷行人

昨日上午八時許、愚園路憶定盤路口、有四千四百二十二號汽車駛過、撞倒行人陳三毛頭部跌傷、不省人事、由靜安寺捕房五百九十六號華捕到來、押令汽車載送受傷人往紅會總醫院醫治、旋即帶該汽車夫入捕房、稟候捕頭發落、

◉冒收房租保險費押一月

無賴金少成、上年間至法租界民國路民國里顧親濟家冒收房錢若干元而逸、前日金又至民國里趙子耕家希圖冒收保險費、適爲探目李榮卿·包探魯錦臣·詹九如·查知、前往將金拘獲、帶入捕房、昨解法公堂請究、先由捕頭稟明前情、詰之被告金少成、供認冒收不諱、中西官判金押一月以儆、

◉私設烟榻之罰鍰

楊春海·沈陸氏兩人、週在法租界聯坊街私設烟榻、容人吸烟造孽、事爲探目李榮卿·唐雲卿·查知、前往抄出烟具、連同烟客十餘人、一併帶入捕房、烟客薄罰斥退、楊等交保、昨日傳至法公堂請究、詰之楊等供認私營烟榻不諱、中西官判各罰四十元充公、

◉兩賭案主客併罰

法捕房探目李榮卿·唐雲卿·包探魯錦臣等、偵悉民國路新底里第三百三十五號門牌婦人徐王氏家聚衆賭博牌九、抽頭漁利、又寶興里四號門牌陳王氏家、邀同趙老三·陳阿毛·夏阿五·方生林·蔣阿林·等十餘名賭博牌九、攤寇等、事爲探目程子卿·李友生·包探梁文寶·查知、以被告等有違禁令、爰於前晚先後稟明西探、同至各該處、抄出賭具甚夥、連同賭客四十餘名、一併帶入捕房、昨解法公堂請究、先由西探稟明前情、詰之被告等供認聚賭抽頭不諱、中西官判徐王氏罰洋五十元、陳王氏罰洋四十元、賭客各罰洋五元、如無力罰洋改押五天、抄案之賭具一併銷燬、

◉花衣壓沉鐵條船

吳淞口邵海珊之鐵條船、昨日午後、承裝安利洋行鐵條、泊於近生路外灘碼頭、旁泊茂生洋行花衣船二只、所載花衣過高、忽然倒下、致將該鐵條船壓迫沉沒、事後由該船戶投控水巡捕房、奉諭着趕緊打撈沉船、以免妨礙水道云、

◉索賠撞船損失不理之控究

昨有長源浦行司事黃羅、赴水巡捕房控稱、有船戶黃源利、於前日(十六)正午、由滬駛經過新關碼頭、適有祥生鐵廠構利小輪經過、不及避讓、致被撞壞、登時進水三尺餘、不能行駛、估計損失修理費約有五百餘金、當經該船老大陳自英赴該廠交涉、反被巡丁驅逐不理、請求維持等情、胡捕頭諭候查明核奪、

◉貪載渡客之罰鍰

浦東陸家嘴春江碼頭、昨有渡夫范金龍、貪載渡客、冒險渡浦、當經西捕查見、將范拘解捕房、奉判罰銀五兩以儆、

◉搶匪分別押儆

匪徒劉金·趙春林·王阿六·因於前日先後在黃浦灘·英華街·施建路·等處搶取西人皮夾·及婦人劉紀氏等金挖耳·絲巾·等物、均經包探將劉等三人拘獲收押、昨解公共公廨、經中西官逐一訊明、判劉王各押西牢一月、趙押三月、分別示儆、呈案贓物、交原告認領、

◉道署批示照錄

滬海道署昨發批示兩則、照錄如下、㊀批崇明縣民裏元勛等呈爲藉河歛費、狼狽分肥、懇請飭縣禁停工、以蘇民困由、據呈該縣河董沙炳麟藉河歛費、狼狽分肥等情、是否屬實、仰崇明縣知事澈查明斷、秉公核辦具復、此批、㊁批上海縣民王振翔呈爲重建烏泥涇廟、供奉城隍觀音各像、請求備案、給示保護由、呈悉、准予備案、所請給示保護之處、應即逕呈縣署核辦、仰即知照、此批、

◉身藏烟土之抄獲

應阿利·江立仁·周錫文三人、昨午、由北市合攏烟土二百六十兩、各藏身畔、行至城中、經人密報巡警、抄出烟土、押送一區二分署訊辦、

◉薙髮匠失妹之控究

邢家木橋薙髮匠殷春才之妹多子、年十五歲、於去冬十一月二十八日、忽失所在、茲據顧徐氏作證、指多子被魏陸氏串黨誘拐、價賣與奉天地方爲娼、前晚、殷偕證將魏陸氏扭控五區一分署、昨送地檢廳究辦、

◉乳傭竊取金飾之押儆

住居法新租界之施淡氏、日前被乳傭張許氏、竊去金鎖片一枚、希圖逃逸、當爲原告查知、報告捕房、飭探將乳母拘獲、帶入捕房、昨解法公堂請究、先由原告施淡氏稱、是日婦人將金鎖片置在梳裝抬上、旋被乳母竊去、後即向婦人辭退生意、故此婦人以其形跡可疑、當即報捕、將許氏拘獲、在包袱內抄出原贓、請求訊究、詰之張許氏、供詞支吾、中西官判許氏押一月以儆、贓交原告領去、

◉女犯瘐斃

略誘犯婦何周氏、經法庭訊明判決、發交漕河涇二監執行在案、前晚、該氏因病、忽然倒斃、由獄官函請地檢察官等蒞場驗明、因無屍屬、飭由堂棺殮、

◉請緝捲逃妾

南市有洞涇布號生意之葛某、於去秋娶一浙省蕩妓爲妾、賃居豆市街厚德里二十三號門牌、前經於前日清晨、私將價值甚多之飾物、竟取逃遁、該管警區報請查緝、

◉姪女控叔用強圖姦

住居平涼路稻草棚內之婦人梁張氏、前日偕見證同居梁曹氏投楊樹浦捕房、指控通州人張和突至伊家、強剝氏之褲欲圖姦、氏因大喊、始得免辱、撥衣釁遺撕破等情、捕頭派探程明德將張和拘押、昨解公共公廨請究、由氏偕證上堂、訴明前情、質之張供、氏係伊之姪女、豈可強姦、此事實由張遺遺唆使等語、中西官以兩造供詞各執、諭被告收押、展期下禮拜一查明再訊、

◉公共公廨訊案彙錄

昨日、公共公廨訊理之民事訟案、併誌於下、㊀賀圭庭訴徐伯勳等吞沒股欵案、原告代表律師梅華銓請求復審、被告代表裴斯律師反對、堂諭、本諭求所呈之證據、與本案判決之事實、並無關係、應將請求復審駁回、限原告賀圭庭於兩日內交一千六百五十元舖保、此諭、㊁大源成訴朱織貞欠貨欵案、堂諭、朱織貞不到、原告呈出証據、應判令償還原告洋六百元並堂費、飭提交保、被告之案據一紙、報紙一張附卷、㊂廣祝卿訴蔣禮士等不理欵案、堂諭、准給諭被告等[illegible]、㊃協利公司訴陳藏茂定貨不出案、被告延羅傑律師代辯、堂諭、改期再核、㊄屠宏林延費森律師聲請給諭執管已故屠松濤遺產案、該律師以此事已在外了結、請求撤銷、堂諭、准將本件聲請撤銷、㊅少婦鍾蔡氏延海思克律師訴鍾阿良不分其故夫鍾阿三遺產案、堂諭、原告請求駁回、堂費歸原告負擔、㊆談鳳亭訴袁記指留存單案、堂諭、被告應遵照本年二月十五日堂諭、將存單一紙交付原告、此諭、㊇順和號訴郭德成欠洋案、堂諭、准原告請求缺席判決、着被告給付原告洋一百五十八元八角、堂費歸被告負擔、

◉誌謝

昨承商務印書館惠贈第九卷第三號「兒童世界」暨第五卷第三號「小說世界」各一冊、又中華書局惠贈第二四五期「英文週報」及第九十八期「小朋友」各一冊、謹此併謝、

◉中華職業教育社通訊◉
社址 上海西門外方斜路林蔭路口

◉江蘇職業教育推行計畫書
黃炎培·楊鄂聯擬

本社成立迄今、七閱寒暑、對於全國職業教育之設施提倡、職責所在、未敢放棄、而以地理之關係、於蘇省職業教育、貢獻較多、計在蘇省區域以內、開過年會六次、全國職業學校聯合會三次、職業學校出品展覽會一次、本省出品展覽會二次、職業學校聯合會三次、上海暨其他各縣演講數十次、附設中華職業學校於上海、蘇籍學生占比較的多數、近來又承教育聯合會之委托、代辦職業教育委員會議決事項、而省立各校又皆加入爲團體社員、其他個人入社者、占全社員三分之一、故本社與蘇省關係、實較他省爲密、然考蘇省職業學校、雖年有推廣、但職業教育經費未劃定、根基尚未鞏固、職業學校課程未編訂、內容尚待整理、其他應行設置推廣之事亦尚多、似不能爲緩圖、本社既處江蘇、又有事實上密切之關係、借箸之籌、義不容辭、因擬推行計畫、并定時期、計日進行、期在必成、一俟稍有頭緒、即當推諸其他各省、蓋本社既以提倡中華職業教育爲職志、對於全國職業教育之推行、自屬責無旁貸也、

㊀實地指導職業學校 現在各處職業學校所感困難之點、如課程支配、畢業出路、學生旨趣不定、學校出品難銷等等、擬由本社派員分赴各校實地指導、先徵求各校之同意、指定幾處幾校、請專員前往駐校數天、會同本校教職員因地因時、切實研究改進之方、其時期如下、

一、發信徵求各校同意　三月一日至二十日
二、延請專家研究著手指導方法　三月二十日至三十日
三、延請專員出發指導　四月一日至五月一日
四、專員報告指導情形　五月中旬本社年會

㊁整理舊制乙種實業學校 舊制乙種實業學校、無縣不有、自新學制頒布、以方針未定、對於實業學校、照新學制應改爲職業學校、但切實改組者、僅居多數、而因課程未訂、擬辦初級中學者、亦屬不少、且改組者、多以經費關係、殊屬可惜、應由本社延請農工商教育專家、一面編訂課程、一面切實確定乙種實業學校之宗旨、會同省廳令縣整理、如需本社派員會同改組者、亦得依照第二項辦理、其假定整理之日期如下、

延請專家編訂課程　三月一日起五月一日止
函請省廳通令各縣改組　五月中旬
本社委托專員出發會同改組　五月中旬至六月

如能依期整理、切實改組、下學年起、各縣職業學校、必有正當之途徑可循、而內容亦可從此日有起色也、(未完)

※來函※

◉薩桐孫來函

敬啓者、某報日前登載署名YT君論上海造幣廠之函、略謂該廠至今尚未開辦、且因鄙人揮霍不慎所致云云、鄙人願以此中實情、藉貴報宣示公衆、俾免誤會、查鄙人於西曆一九二一年夏間(即民國十年)、被任爲廠長、未就職前、經商定借欵二百五十萬元、除去利息回扣、該廠實得一百九十五萬五千七百五十元、是年秋間陽曆九月九日、鄙人以預算計畫書陳之財政部幣制局暨中國銀行團、會謂此欵將不敷造幣廠之需用、當將各項預算開列如左、廠地洋三十萬七千五百九十三元一角四分、機器洋二百零四萬七百零四元、廠屋洋六十二萬五千元、電燈煤汽管及暖汽管洋八十二萬五千元、窰庫洋八萬元、開挖工程洋五萬元、河岸築牆洋二十五萬元、圍牆及道路洋七萬元、工廠及事務所傢具洋一十五萬元、機器運費及裝設費洋十五萬元、跨蘇州河之橋洋十五萬元、雜項及廠長事務所及辦事員開支計三十個月共洋八萬元、所有地皮廠屋機器及裝修各項預算、均須由幣制局與中國銀行團核准、僕因是擬請將借欵增至實數四百萬元、庶該廠可進行無碍、余任廠務時、財政總長及幣制局總裁迭經更易、致該廠不能進行、按照借欵合同、中國銀行團有權監視開支、幷委任稽核員、且鄙人任內一切支票、向經稽核員副署、總之鄙人在職、雖不竭力將事、冀該廠從速開辦、詎料工程機器等、初經估計過低、致事與心違、此則鄙人所不能任其咎也、專此奉佈、即請審安、薩桐孫謹啓、二月十七日、

※來件※

◉論籌廠銀幣成色之交涉
▲關係國幣信用與大學名譽 ▲應有中國科學家參與覆驗 ▲蓋盧薩試銀法之說明
(復旦大學理工科教授周則岳投稿)

我國銀幣成色、近來外人方面屢有懷疑之議評、業已影響中外金融界之安寧、自二月九日大陸報發表滬江大學梅博士化驗甯廠銀幣成色之結果以來、不獨應增金融界之不安狀態、抑且引起我國科學界之注意、蓋一則關係國幣信用、一般國民及金融界自不能置諸不問、一則關係滬上最高學府與著名化驗室之名譽、教育界及科學家亦不能不加以研究、據甯廠長趙惡滿氏致大陸報及梅博士公函內稱、該廠銀幣成色、係依照我國國幣法之規定、爲銀千分之八九〇銅一一〇、平日配合、相差不得超過千分之三、廠中化驗係用蓋盧薩 Gay-Lussac 試銀法、凡驗有超過千分之三以上之銀片銀餅、均須覆燉云云、則該廠辦事已屬極爲慎重可靠、今梅博士化驗之結果、乃爲含銀千分之八八二·一、八八二·七、八八〇·六與八八〇·九三四幣、平均爲八八一·五七五、與法定成色低八·四二五、實差千分之九·四六、即每元實少銀八釐四毛二五、甯廠去年計共鑄銀元三三八六〇〇〇〇元、則共虧銀二十八萬五千餘兩、爲數實爲可驚、如果梅博士之化驗爲可靠、則除非該廠實際進之銀條成色太低、即爲該廠當事人舞弊無疑、但該廠既用蓋盧薩法以驗銀片銀餅、則進來銀條成色欠者、自當容易發現、然若謂該廠當事人舞弊、則又不近情理、以我國官僚之腐敗、平日對於此等事、斷不肯揚湯止沸、苟有不可告人之隱、儘可對於大陸報所載梅博士之報告、置諸不聞不問、何以趙王兩氏明知外人不易說話、反毅然要求覆驗、而且不憚跋涉之勞、來滬會驗、并要求公親人與金融界派代表參觀、是該廠長等居心無愧、明明可知矣、

若謂梅博士化驗結果并不正確、則梅氏既爲科學專家、得有最高學位、身爲大學教授兼試驗室主任、似不應對於貨幣之化驗、尚不能得相當正確之結果、亦決不至以不正確之化驗結果、隨意發表、擾亂我國金融、以釣取一身名譽、是此項報告固自有其可信之價值、由此以談、誰是誰非、實爲一大疑問、近年我國偶因政治擾亂、外人對於我國無論何事、每每恣意譏評、若此項疑問、不使之水落石出、不獨國幣信用掃地、即我國化學家亦蒙莫大之羞、而況外人之過事責難、將無底止、豈不可痛、幸趙王兩廠長脫略官僚習氣、已經來滬預備會驗、吾人終可望其得有良好結果以告國人、不獨爲其個人名譽及國幣信用加以鞏固、亦即爲國家爭人格也、

冉者、此次交涉、雙方既各有其可信之理由、已如上述、則何以化驗結果相差如是之遠、實有研究之價值、記者專習冶金、曾在美國冶鍊公司充當化驗師、對於各種金屬化驗、略有經驗、故願以學者資格對於此一問題、加以討論、以資留心此事者、并以供金融界加入覆驗代表之參攷焉、

按銀之試金法(銀定質法)分類頗多、應用各別、有乾驗者、即普通火試金術 Fire Assaying 是也、有用濕驗者、方法猶多、蓋盧薩法即其一也、各種方法各有利弊、詳述之當成專書、不過高等銀貨之化驗、則以蓋盧薩法爲最良、以其既確且速、爲各國造幣廠所通用、故亦謂之造幣廠法 Mint Process 因其應用比較爲少、故不獨非普通人所明白、即化學理論家亦未必盡曉、均特略爲說明之於左、(未完)

◉蘇城隱貧會第六次修訂章程(續)

第六條、維持營業貸欵手續、 一因中級行業、小本經商、設遭意外、致週轉不靈、爲一停手、一家頓失所依者、苟能覓得確實擔保人、本會可貸資維持其原有營業、欵數不得過二百元、但須經過本會營業調查員之詳細調查、及擔保人之能否完全負責、方能定奪、至償還本利方法、另訂有兩爲貸欵之詳細條規附後、

第七條、兩爲貸欵經費、 凡兩爲貸欵經費、得在基本金內動支、並須酌取利息、但不得超過一分、因基金利息、關係補助領戶子弟入學開支之用、所以兩爲貸欵章程、訂明本利並重、設有不測、惟擔保人負責賠償、絲毫無誤、以重基金、而垂永久、

第八條、領戶期限應守之則、 本會對於領戶之因病年老、不能作事者、維持之期、自當從寬、然該領戶務須時督教其子弟、使向學或肄業有成、得能自立、當不負本會長期維護之意義、至中年而失業失就者、維持之期、以年爲度、領戶當在限度期內、務須速謀職業、切勿因此自誤、延成惰性、則本會亦可方便移級就急、

第九條、憑兩停止及作廢之條、 凡吾領戶、已經獲業、足資家口者、度者、即行停止貼欵、俾可移助與失業者、凡領戶中有不幸而自遭停止者、憑函不拘落於何人之手、若未經本會調查許可、或承繼續者、經調查有據、立即函告原報人、切實勸告、倘仍怙過不悛、即將憑函作廢、此皆本會定章如是、凡吾領戶、務宜原諒、力求自愛、萬勿藉此可恃、致誤前程、

第十條、入學者之獎勵及懲戒、 凡經本會補助膳學等費之領戶男女子弟、每屆考試成績、均須報告本會、凡得兩次優等者、會中酌有獎品以鼓勵之、如遇兩次留級者(惟因病及遭意外者不在此例)、立即停止各費、以資懲戒、(未完)

立消頸項結核 瘰癧丸 專治瘰子頸 濟生藥房 [illegible]

上海縣知事告示備案註冊給照商標 立消頸項瘰子頸 瘰癧 立消瘰癧丸 德法藥房 [illegible]

選擇英文課本 諸君注意 本公司爲歐美四十二家圖書館經理 常存西書萬餘種 [illegible] 上海北四川路三十號 伊文思圖書公司 謹啓 1031乙

克寧牌牛奶粉 具有確實保證質地完全純淨在各種氣候中均能毫不變味與方從牧場中取出之鮮潔牛奶無異如欲與孩強壯活潑請哺以此粉 麟吉時洋行經售

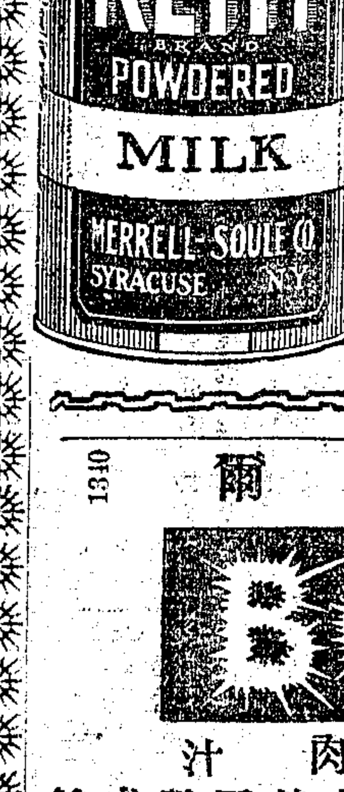

1340 保衛爾 BOVRIL
神效牛肉汁 保衛爾神效牛肉汁 保兼牛肉滋中補與提神之原素而有之故功能壞骨髓補腦力增精神長肌肉壯健身體鞏固營衛常服可保不虞疾病之侵犯也

人獅牌

男子以力身爲榮耀

保衛爾

以此瓶爲標記

上海北四川路 伊文思圖書有限公司 出版
新學制最適用之 衛生教科書 (中國白話文)
●著者愛滿醫學士 ●上海衛生教育會共同研究 ●教育界諸君認可
此書乃根據中國現在地方情形依最新之科學醫學及教育學之學理而著成極合於高小第六年或初中第一年之用無論國立及教會立已否更改新學制之各校均能合用爲衛生教科最善之本
◀每冊價洋三角▶ (郵費一分連掛號八分)
新出版 實用英文課本 好禮儀
◀內容▶ [illegible]
◀定價▶ 硬布面每本六角五分 軟布面每本五角 郵費三分 連掛號八分 乙1660

患花柳白濁疚皮膚病者鑒
鄙人在德行醫有年曾充德國醫科大學教授對於以上諸症悉心研究 [illegible] 并用德國最新注射療法 [illegible] 診所上海北京路二十三號 No. 23 Peking Rd. 時間上午十一時至一時下午四時至六時 德國醫學博士柯立治 Dr. KOBERG M. D.

商務

金融

國外匯兌 二月十八日

國內匯兌

金市

銀洋市

外幣現市

昨日下午四點鐘前市價列下

上海物品證券交易所

▲前市約期行情 順手十六支棉紗(雲鶴標準)

▲後市約期行情

(按)買賣單位五十包，收盤每包每日交割……

交易所市況

華商證券交易所

華商紗布交易所

▲前市定期行情 順手十六支棉紗(人鐘標準)

▲後市定期行情

華商棉業交易所

▲前市定期交易 通州花

▲後市定期交易

麵粉交易所

雜糧油荳餅交易所

外國股票

米市

▲滬南 昨日河下到船略少，計有常……

米麥雜糧市

油荳餅市

糖市

茶市

棉紗市

棉絲

煤市

五金市

絲市

常州荳市

雜糧市

蘇州市況

▲金市 ▲錢市

無錫市況

▲米市 ▲錢市

大阪三品市

大阪紗布現市

孟買棉花市

利物浦棉花市

紐約棉花市 (二月十八日電報通信社電)

生絲市況

股票市況

輪船進口報告

二月十八日進口

輪船出口日期

今日午刻出口

▲寧波班 ▲通揚班 ▲崇明海門班 ▲定海石浦海門班 ▲汕港粵班 ▲威烟津班 ▲青島班 ▲烟津班 ▲福州班 ▲溫州班 ▲長江班

各國郵船出口

▲蕪湖班 ▲港粵班 ▲大連班 ▲海參威班 ▲倫敦班 ▲馬賽班 ▲舊金山班 ▲西雅圖班 ▲世界客船班 ▲意國班 ▲德國班 ▲孟買班 ▲溫古華班 ▲英倫與利物浦客船班 ▲香港小呂宋班 ▲紐約班 ▲波特蘭班 ▲舊金山班 ▲爪哇班 ▲日本班 ▲印度班

常識

成功百訣十七版 沈有乾君成功百訣一書經本館十七版每冊仍收回印本銀五分外埠函購加費一分 本館營業部寄售處 中華職業教育社 中華書局

※常談※

●元宵故事　隨

世說載禰衡被魏武謫為鼓吏正月半試鼓衡揚枹為漁陽摻撾淵淵有金石聲四坐為之改容孔融曰禰衡罪同胥靡不能發明王之夢此與後漢書禰衡傳小異衡傳不記試鼓之日鼓吏作鼓史且召為鼓史非謫也摻撾作參撾較為易解要之即今打鼓罵曹之劇所本也。夫元宵之故事多矣而此事獨有聲有色在歷史上較有價值編劇者或本於三國志演義而三國志演義實本於後漢書禰衡傳世說所載當別有所本衡傳打鼓為一節罵曹又為一節且非同日之事世人以不滿意於阿瞞之故觀打鼓罵曹之劇輒為之怒髮衝冠而其打鼓一節為元宵佳節之趣聞則鮮有道及者矣今之元宵非昔之元宵矣而鬧元宵之鑼鼓依然震耳欲聾豈真有鳴鼓而攻之意為罵曹之遺響乎

※經濟※

●燈戲費宜於儲蓄　立生

夏曆新年習慣兒童多有燈戲之舉稍一不慎即召禍端余昨見鄰居王兒買兎子燈一只內燃以燭置地而拖之至弄口羣兒圍觀俱蹲於地各兒俯視兎燈不意兎燈內燃之燭火焰上衝有數兒頭髮燒去少許又日前至姑母家見表侄方耍魚燈燭花下卸適落於新綿袍上燒穿一眼即此二端足見燈戲之與兒童大為有害且一燈之價值貴者數元最廉者亦在一二角以上以兒童新年中人給壓歲之錢而費之於燈戲未免可惜若能禁止兒童燈戲用善言而開導之示以儲蓄之利益使人給之壓歲錢一一儲蓄於銀行或郵政局中逐年蓄積一文不費以後息上生利大可為兒童將來一筆教育費用有

閱報諸君閱報至此請閤目合掌止念誦 **南無阿彌陀佛** 百遍當能超生三界積無量福德　三尼弟子請願　乙B

大康碾米廠廣告 敝廠因推廣營業於上年十一月份在閘北新閘橋北堍東首老街庫倫路分設大康新廠先行交易業已裝修完竣即日開張如承 貴客賜顧無任歡迎　閘北益康米廠啟　乙3

聖約翰青年中學錄取新生案 初中二年級（即三班）張怡良 高維德 鄭東林 [illegible] 學膳等費共八十一元限本月十八廿九兩號來校先付證金十元并領取付費單再向寧波路九號上海商業儲蓄銀行付七十一元隨帶收據於二十[illegible]

倫敦會麥倫女塾招生 （學制）高小四級（報名）自即日起考試期陽曆二月十九號（開學）陽曆二月二十號（校址）兆豐路七十號 簡章函索或面取　校長貝德馨啟　00802

父母之責者盍試行之（乙種酬）

※衛生※

●鮮蒔茹為治喉症之良藥　良

吾鄰有王木匠者日前忽患喉痛初時不大經意延過一宵喉間頓起白霧臥床呻吟飲食不進於是聲呼爛喉痧勢殊危殆顧木匠甚貧無資求醫診治不得已乃向中醫某君處乞藥少許吹之罔有效驗嗣由某君傳以一方謂祗須吃生蒔茹數枚即能痊愈木匠如言試之食不二枚頓覺滿口唾涎滴滴流下（注意此唾甚毒宜以灰盛置棄之則所）翌日白霧即退復食蒔茹二三日後即痊愈矣噫蒔茹之功用誠偉矣哉際此忽寒忽煖空氣惡劣之時患喉症者定不乏人予故將冬令鮮蒔茹常藏數枚於身畔（因不藏身畔恐其腐爛爛則無用）以備無鮮蒔茹時之用閱者諸君盍亦儲藏數枚以行方便而救人也（乙種酬）

※道德※

●余戚之傭婦　徐先聲

慨自世風不古人心險詐道德高尚之人誠不數見余客寓寥寂偶憶及傭婦二事特誌之余戚沈姓寓蘇城其所雇之傭婦張氏本地人氏在沈宅幫傭十有五年之久其為人誠實無欺故余戚甚重視之一日早晨六時許氏出外泡水偶見道旁遺一小布包俯拾啓視內有鷹幣十一枚仍包之俟失物人來取卒不可得遂將該包呈余戚述及其意余戚謂之曰失主既未來取又未知失主為誰汝取之可也氏正色答曰我倘貪取此財決不安欵資助清節堂未知主人以為如何余戚嘉其言贊成此舉此民國五年秋季事也去年三月間余戚取十元鈔票一張交氏去兌小銀元三元銅元二元並找回五元鈔票一張渠奉命赴錢店去兌該店適生意甚忙店夥僅二三人一時應接不暇忙中有錯遂將十元鈔票一張誤作為五元票找之但氏素不識字即持票詢之路人人告以十元票初則不信復問他人甫信確為十元即回該店說明多付將十元票調換應得之數該店夥感謝不已或問之曰該店既多付與汝汝盍取之氏答曰彼等在外作夥月入甚微我若不將此欵退還彼等必受店主責罰且恐因之失業我何忍哉

記者曰路不拾遺此風已渺今何時乎居然有路不拾遺者且出自一介女傭竟以無可歸之財歸於善舉豈其為仁人也彼世之為富不仁貪婪無厭攫取不義之財者視之能毋愧耶（乙種酬）

※法制※

●假執行　逸園

判決非確定不能強制執行確定情形有三其一經過二十日上訴期限其二經第三審判決之宣示其不能上訴第三審者則經二審判決之宣示其三不論何級判決於宣示時敗訴人即表示服從是也何謂強制執行例如請求拍賣債務人房屋田地以其賣得金還債之類故強制執行祇能對於財產為之不能對於人之身體為之婚姻事件無所謂執行也法律為保護債權人起見又有所謂假執行者即不待判決確定許其提前強制執行之辦法也夫判決不確定若遽許其執行倘因上訴之結果變更原判決則必使債務人受損害法律上固不能不保護債務人然遇有特別情形倘不提前執行則遲之日久將來債權無從取償又必使債權人受損害故法律上更不能不保護債權人許其於判決確定之前為假執行也（乙種酬）

※科學※

●紙鳶上昇之理　仲諧

時當春季和風微拂兒童放學回家多至空曠之地以放紙鳶為戲放紙鳶雖為游戲之事但其上昇之理實屬力學上定律之一亦為常人所應有之一種常識也

紙鳶上昇之理　其上昇之故完全是力學上力能分解之理因風吹流之方向與地面平行非由下而上者也風力平行吹上紙鳶依力之分解法分為二力一力是與紙鳶成平行方向一力是與紙鳶成垂直方向平行之力無作用垂直之力又分為二力一分力為反對地球引力之方向一分力為反對紙鳶引線之方向而此力適與人持之力相消而所餘之一力為與地球引力相反者也故能將紙鳶上舉

春日放紙鳶之故　有說春日放紙鳶者因春風上行之故也其說大謬無論何時風皆為平行吹流其宜在春日者不過因春風微和而能久時不變方向之故耳（乙種酬）

※市政※

●燈節火患之預防　寄秋

火樹銀花合星橋鐵鎖開此古時燈節之吟詠也一般人狃於積習每屆舊曆正月十三日始至十八日止城鄉各處仍有此等之舉動往往糜費有用之金錢而釀巨大之禍端若欲舉行應有預防火患方法回憶數年前蘇鄉某村因燈節燃放花爆流星射於鄉人茅屋延燒十餘家彼時男女老幼無處可宿悲慘之境不堪言狀故我處及燈節中之烟火流星等類最易釀禍不可不思患預防其預防之要約略如左

㈠烟火花爆流星等物須離房屋較遠之地點施放免致火星四射而遭不測

㈡臘燈馬燈之舉行須在空曠之場地上倘若左近積有引火物者尤宜留意注意以防萬一

㈢各種之燈彩不宜燃點過夜應在人靜時察看一過不可留積遺火最為要著

㈣紙烟頭與旱烟灰凡在鬧熱之所不宜隨意亂拋恐惹起他種之火患亦須注意（乙種酬）

※家政※

●建築住宅的參考　楓江

我有一個族姪號仲禹別號疏柳主人他是復旦大學畢業生富於新的思想近於里居經營一所住宅建築的方法和舊社會完全不同現在建築工程將次告竣我曾經到他們這裡去參觀過一次特地把種種優點舉了出來以供有志建築者的參考

一四周空地甚多而中間僅建築四丈進深四丈開闊的樓房一幢

一地址極靜僻和塵市隔絕

一房屋向南冬溫夏涼頗合衛生

一牆壁四面多開窗洞於採光通氣很是便利

一庭前都植花木可供玩賞并且藉以清潔空氣

一前面有廣大球場足資運動

一屋後為廚房不與居室接近

一地板高出地面六尺乾燥而適於居住

以上數端是舊建築所顧不到的而仲禹君能完全注意到內地有此可以供建築家一種很好的參考啊（乙種酬）

※雜錄※

●敲年鑼鼓之受害　爾圻

社會習慣每至新年集合家人共敲鑼鼓為慶祝新年之一種點綴品殊不知此舉不僅有勞精神且尚有危險處在焉茲將其原因書之於後

去臘除夕前數日予戚張君家年事畢亦作敲年鑼鼓之舉正在鑼鼓喧天之時適其隔鄰某姓家不知如何失慎外間雖人聲鼎沸敲其大門終因響聲宏大致未聞及後竄及窗外火光始亟停敲鑼鼓奔走樓上取物當料樓柱早已被火燒着致各種衣物多未及搶出損失不資云此事雖屬天降之災若當時未敲鑼鼓必可早覺重要物件當能攜出此受鑼鼓鬧聲之影響當無可諱飾也

數年前予居之弄內有王姓家某晚敲年鑼鼓自晚達旦未嘗稍息致竊賊利用喧鬧之聲撬開隔壁某姓家之大門某姓因鑼鼓聲大亦未知覺致被竊去錢物為數亦頗不貲後向王姓交涉經全弄居戶公議以王姓咎有應得衆責其賠償半數後始休事云

總觀以上二事知敲年鑼鼓之舉實無益而有害深願一般社會之人至新年時將此有害之舊俗革而除之別取他種娛樂之事是鄙人所殷望也（乙種酬）

王師子書畫篆刻

花鳥整張三尺六元四尺十元五尺十二元 六尺十六元八尺廿八元丈疋四十八元 屏條每幅減半扇冊每件兩元

書 潤鍾鼎篆隸整張屏條均照畫潤減半算 欄聯三尺兩元四尺三元五尺四元 六尺八元八尺十二元

篆刻 石章每字一元牙章每字兩元

●收件處申報館廣告處及海上停雲書畫社谷 大牋扇號

奇巧衣影戲機

[illegible]

上海自來水橋北首 新奇影戲社謹啓　T1912

電光雜志

第二期出版

第二期目錄　封面滑稽畫……丁悚　銅板 春生戲裝小影……胡寄塵　祝辭一……朱一吾　祝辭二……春生　編輯餘墨……亞樵生　來了……胡秋生　暗注……[illegible]　心病盦筆記……蓬萊杜鵑　新年樂……鐵庵　哲人雋語……[illegible]　一夜的叫化子……一吾　嘉祥杜耕軒先生傳……伯然　玉笛之教訓……[illegible]　盲者之書……春日　元宵天子……屯　海瀛洲……小海鐵梅　譚婚之諧……[illegible]　離病後……[illegible]　心理類……[illegible]　長片小說……范　幻海沉淪……蓬萊生　第二回……[illegible]　碎玉瑰……[illegible]

定價每冊大洋一角半年十二冊大洋一元一角全年廿四冊大洋二元外埠郵費每冊一分本埠郵費每冊半分

總代售處 ▲中華書局 棋盤街 ▲啟新書局 ▲文明書局 四馬路 ▲大東書局 ▲海左書局 ▲粹華書局 各省各埠大書局 外埠均有代售處

分發行所 愛多亞路一八七號 勝洋影片公司

總發行所 法租界聖母院路二號 電光雜誌社

上海博古齋 十週紀念大廉價

津逮秘書 出版影印汲古閣本十五集共一百四十五種最完全足本二百册白紙定價一百六十元大廉價九十元郵費二元六角七

守山閣 [illegible]

墨海金壺 出版張海鵬輯經史子集共一百十五種計一百六十册影印白紙定價一百元大廉價六十元郵費二元

借月山房彙鈔 [illegible]

黃氏叢書 [illegible]

拜經樓 [illegible]

百川學海 [illegible]

宋六十家詞 [illegible]

大觀錄 [illegible]

蘇齋叢書 [illegible]

岱南閣 [illegible]

博古齋 上海四馬路同興里 書店啓　甲657

游戲百科全書

書名百科 備足游戲 新年助興 其樂無窮 且有圖樣 更易仿摹

凡人陶情適性解悶消閒莫過於游戲而游戲之事往往散見於他書少有宏篇巨著不足以擴游戲之眼界今本館特聘游戲大家充任編輯廣事搜羅如百川之滙海萬派之歸宗洋洋灑灑誠巨觀也是編分二十大類子目多至一千數百種因定名為游戲百科全書洵非虛語特價之數有限務望各界從速購取

細目共有一千餘種因限於篇幅不克備載茲特摘錄幾種於下：

●小說 ▲跳舞 ▲微笑 ▲赤心 ●文藝 ▲國恥賦 ▲財迷說 ▲麻雀歌 ●詩詞 ▲吟眼鏡 ▲吟戒嫖 ▲吟戒賭 ▲吟戒吃 ▲吟戒着 ▲吟鴉片 ●猜枚 ▲猜粽子 ▲猜麥白 ▲猜鬍鬚 ●潭腿 ▲衝拳法 ▲陽打法 ▲單展法 ▲雙展法 ▲碰頭法 ●諧拳 ▲走馬拳 ▲竹節拳 ▲過橋拳 ▲連環拳 ▲點將拳 ▲五毒拳 ●喜劇 ▲文明人 ▲雙獅圖 ▲十姊妹 ▲新戲迷 ●正劇 ▲惡家庭 ▲雙淚碑 ▲玉魚緣 ▲奇生花 ●彈詞 ▲珍珠塔 ▲笑笑笑 ▲玉蜻蜓 ▲白蛇傳 ●俗語畫 ▲看我面上 ▲一想情願 ▲逆搖籠子

▲大出風頭 ▲亂敲竹槓 ●諷刺畫 ▲世界風潮 ▲借欵眼光 ▲如是裁兵 ▲糊塗賬目 ●戲劇畫 ▲曹操逼宮 ▲貴妃醉酒 ▲夜戰馬超 ▲瘋僧掃秦 ●廣東戲 ▲貂蟬拜月 ▲柴桑弔孝 ▲蘇武牧羊 ●開篇 ▲西施泛舸 ▲子龍救主 ▲子胥投吳 ▲太白醉酒 ▲紅娘佳期 ●影戲 ▲愛國夫妻 ▲碧玉生香 ▲秘密電光 ▲礦石之王 ●魔術 ▲骷髏說話 ▲空中懸首 ▲盂水化魚 ▲桂圓變蛋 ▲繡鞋化雀 ▲戲人狂笑 ▲戲人不睡 ▲美女生鬚 ●游藝 ▲唱歌覓物 ▲頑石點頭 ▲萬衆一心 ●唱歌 ▲國恥紀念 ▲春日郊遊 ▲驅除蒼蠅 ●笑話 ▲留水洗浴 ▲看魚吃飯 ▲不要動手 ▲叉袋說話 ●燈謎 ▲四書燈謎

▲古文燈謎 ▲人名燈謎 ●絲竹譜 ▲似彈非彈 ▲梅花三弄 ▲美女思春 ▲五更思想 ●京胡譜 ▲二簧搖板 ▲二簧倒板 ▲西皮正板 ▲二六轉板 ●風琴譜 ▲練習規則 ▲使用說明 ●象棋 ▲蛺蝶穿花 ▲武漢起義 ●麻雀 ▲生熟宜別 ▲邊嵌宜緊 ▲避大就小 ●撲克 ▲少進多看 ▲偷計捉計 ▲種種防弊 ●七巧板 ▲老虎搭法 ▲掃花搭法 ●益智圖 ▲短檠奔月 ▲飛燕舞風 ▲二喬觀書 ●唱春 ▲孟姜女過關 ▲蔣老五殉情 ▲王蓮英十嘆 ●老生戲 ▲譚鑫培空城計 ▲劉鴻聲四盤山 ●正旦戲 ▲梅蘭芳玉堂春 ▲程豔秋宇宙鋒 ●花旦戲 ▲趙君玉虹霓關 ▲綠牡丹花田錯 ●蘇灘 ▲林步青勸嫖 ▲王美玉齋飯

本書總目 ●西洋鏡 ●滑稽庫 ●閱報處 ●消閒室 ●留聲機 ●笑舞臺 ●崑曲社 ●說書壇 ●灘簧集 ●影戲院 ●雜耍館 ●魔術團 ●技擊班 ●音樂部 ●賽球場 ●華總會 ●杏花村 ●益智囊 ●閨房趣 ●幼稚園

■全書彩面洋裝二厚冊 ■定價大洋一元 特價千部 ■特價祇收五角 ■函購者另加郵費一角

上海棋盤街中市 廣益書局總發行所 ●分設 北京 廣東 漢口 長沙 江西 開封

上海英文專修學校暨華英小學招日夜生 本校創辦多年分日夜兩校專門教授實用英文自本學期起除本科外添辦附屬華英兩等小學嚴格訓練專修班不限年齡英文不拘已習未習走讀膳宿均可入學兼收女生即日准先報名舊曆正月二十日開學函索章程須註明日課或夜課●校址法租界愷自邇路惟善里　A1384

啓秀中西女塾招生 本校下學期自中學高初各級及幼稚園並特別班均有餘額有志向學者可速來學報名至陽曆三月廿二號即陰曆正月十八日開學時考驗分班可也章程函索即寄須附郵票一分本校國民班仍兼收男生年自七歲至十歲 校址北四川路寶興路十八號　本校白　乙1152

因宜打字專科學校招速成各班生 本校首先創設日夜打字專科已歷十數年課堂寬大光線充足教法精善功課完備機器新式備有七十餘架之多實為上海最大最老最好成績之學校也一經來學即能閉目打字並能介紹生意欲閱詳章來取虹口西武昌路大街三百四十九至三百五十一號本校啓

蘇州萃英中學校招生 本校定於二月十九日二十日上午八時招考高中一二年級生各十名並初中各級插班生額入本校肄業者先期至蘇州閶門外義慈巷本校填寫報名單（或函索報名單填寫）及呈驗文憑（或證書）又須隨繳報名費洋一元詳章附郵票三分簡章函索即寄　校長白本立訂　乙1179

美容奇藥

分售 嘉興華美藥房 溫州五洲藥房 汝州中法藥房 濟南老德記藥房 雲南惠春恒藥房 蒙自中孚信藥房

少年化鬍散

年青子弟最厭生鬍雖勤剃之未能除根今西醫密台爾君發明一種化鬍散能將少年之鬍鬚頃刻消減於無形全係軟化非同硬拔故用時一無痛苦莫不詫爲神奇也每盒一元西醫密台爾氏於西歷一九一三年由香港義國領事署註册近來假冒甚多購者注意

皮膚白嫩色

人之皮膚屬於表面無論男女均須白嫩所謂標緻面孔最易動人憐愛然一般面黑面黃者均不免有向隅之嘆活佛氏發明皮膚白嫩色現歸本藥房一家經售將此品如法試採之較雪花粉功用尤大化孅爲姘神奇立見誠爲青年男女絕艷之化妝品也每盒一元

退面麻藥水

男女因出天花不慎致患面麻情殊難堪人誰不欲其貌之美無如兩頰留此圈點不但他人取厭自己亦抱缺憾吧嚕德氏發明面麻藥水一經購用無不稱奇能將麻點立刻吸平轉瞬之間不留痕跡其改頭換面之功有不可思議之妙患面麻者速來試之每瓶五元

婦女生髮水

髮爲血餘血旺髮盛婦女生育之後往往中年禿髮體弱血衰有以致之吧嚕德醫士所製之婦女生髮水分爲兩種年在二十六歲內宜用（少婦生髮水）每瓶一元年在四十六歲內宜用（中婦生髮水）每瓶二元與市上所售者一比較之則孰優孰劣可立判矣

生眉毛藥水

人之五官眉居其首至於男女尤須清秀本藥房自運巴黎生眉毛藥水爲法國男女日用之品使眉禿者可以重生眉疎者可以縝濃一經採抹妙不可言雖古之張敞善畫亦不能專美於前助妝增艷英過於此謂男女同胞速來一試有特別之奇功每瓶定價洋一元

鬚髮黃白水

鬚髮黃白最爲難看欲其黃白退盡變爲烏黑非用吧嚕德醫生之立退鬚髮黃白水不可此水前在法國巴黎京城治過之人咸多讚美今運來滬歸本藥房經理男子採鬚則鬚立烏女子採髮則髮立黑欲求美觀者快來購用方知言不欺人確有奇效者也每瓶一元外埠函購款由郵滙寄費加一信寄上海法大馬路首安里內時雨藥房當日回件〇本埠分售資善街裕豐京貨號

致富正道

儲蓄

本行開辦儲蓄處兒辦理各種優待儲蓄存款章程繁細不及全載茲摘舉數例如左

△定期半年息六厘定期一年息八厘五元以上即可開立存單(甲種)

△定期三年息九厘半可按月取息(乙種)

△存洋三十七元六角八分八厘滿十年可得息洋一百元(丙種)

△存洋三百十九元餘三年內每月可取本息七元(丁種)

△存洋一百元以上五年期可得息一分二厘每半年付息一次(戊種)

△每月存洋一元滿十年可得本息洋二百零八元九角七分(己種)

△每月存洋六元五角七分九厘滿五年可得本息洋五百元(庚種)

數目多寡期限長短各有規定詳細章程函索即寄

上海新華儲蓄銀行謹啟

地址　上海天津路鴻仁里口

電話　中央四七一四號

總行設在北京 2440

津行設在天津法租界

注意商標

英國愛倫廠各種鹿牌鋼品

英商怡和機器有限公司經理

Edgar Allen & Co., Ltd.

愛百貌姣艷 注意看

鏡面散治男女面上雀斑粉刺粽粒黃黑紅粽狐臭等類能使除根永遠姣艷雙料每洋二瓶每料六瓶包愈洋二元五角單料價減半

沈製生髮膠

製包用中國不靈藥化藥價與出頭髮同外包退售最妥鏡面散用外埠郵滙郵票通加寄貨直接特別

批發 總行 優待

上海金湯弄二百念五人壽齡藥室 2264

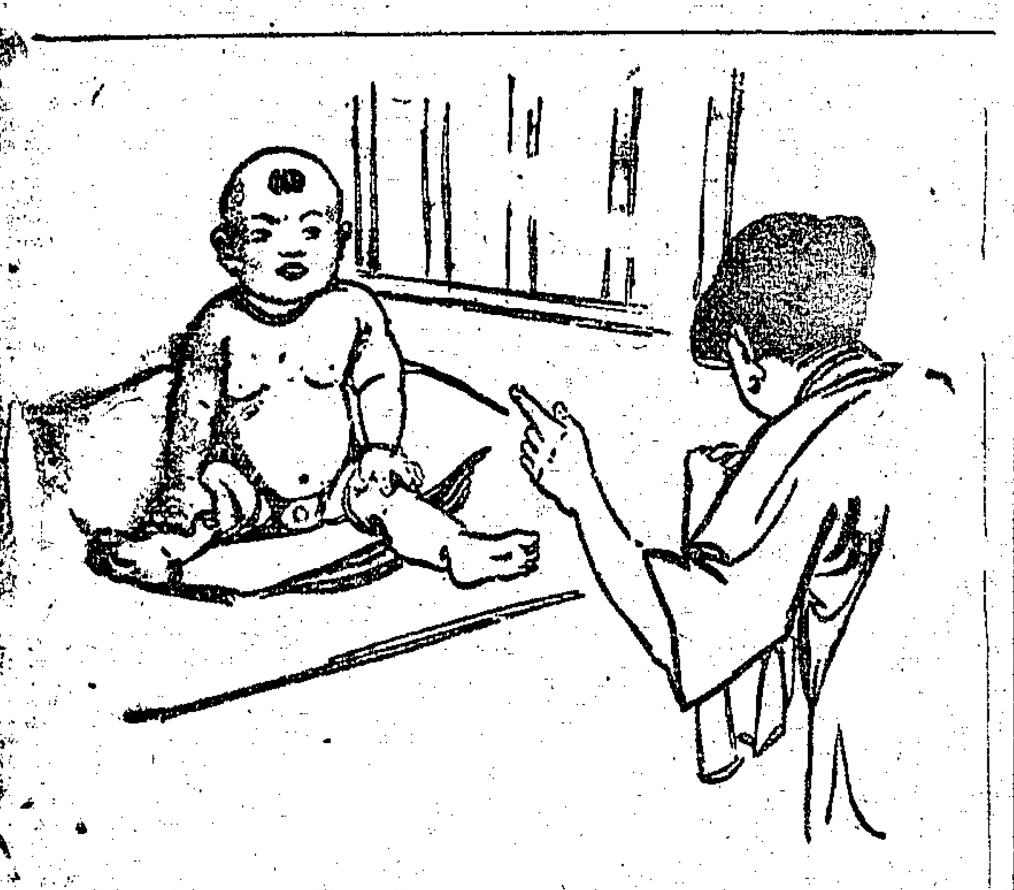

活潑伶俐之小孩能使君笑逐顏開乎？

凡愛蘭百利乳粉所養成小孩無不活潑可愛

君之小孩生育上其有所不足乎？愛蘭百利代乳粉能爲君之小孩生肌肉強發育　此粉計分三種依小孩年齒爲分別之即初生時便可用以哺養只須用水冲洗便可灌於愛蘭百利之乳瓶內哺之

奉送育兒寶鑑請將此券剪下并附郵票一分詳示地址姓名寄下

各埠大藥房及大商店均有出售

上海廣東路四十號愛蘭漢百利公司啟

嬰孩以母之健康爲生命

如自行哺乳則重在生母不然則在乳母

婦女常服司各脫乳白鰵魚肝油可謂格外之重要滋養身體既日健嬰孩必肥實故在未生產前及哺乳時常服司各脫油可使嬰孩異常活潑

各大藥房出售 著名已五十年

商標

SCOTT'S Emulsion (五)

本味可可粉

本味可可粉在倫敦精製性知味清香常飲之精神充足血氣雄壯可調一種最攝妥之清補飲料

清晨下午或晚間飲之均宜

各洋貨店及食物店均有出售 上海麥邊洋行經理

華俄道勝銀行

本行於西歷一千九百十年設立收足基本金盧布五千五百萬元歷年公積盧布二千六百九十六萬元中國政府撥充資本金庫平足銀三百五十萬兩歷年公積庫平足銀一百七十五萬兩總行設在法京巴黎分設英京倫敦達東孟買香港橫濱神戶北京上海天津漢口烟台牛莊大連長春哈爾濱海拉爾滿州星海黍嚴迪化凡各國繁盛之區均有妥實代理之家本埠分行辦理銀行一切交易長存暫存銀洋各款利息到行面議收買本國期票滙兌通商大埠往來滙欵債本行備有特別保險櫃出租如欲知租章程請至敝行取閱可也

花旗輪船公司

Pacific Mail Steamship Company

穩渡太平洋

每兩星期開往舊金山 克里扶輪總統號 威爾遜總統號 林肯總統號 彼律西總統號 搭虎脫總統號 時新穩快壯大宏麗誠海上宮殿也

經過香港神戶橫濱小呂松檀香山 美利堅墨西哥中美南美及古巴等處之各口岸槪可發給提單及通票請駕南京路B字一號總經理本公司接洽是幸

電話中央五零五六號 五零五七號

電報掛號Solano

大美國航務部啟

各針織廠注意

上海江西路五十一號

海京洋行

出售下列各種現貨

百靈頓廠襪機

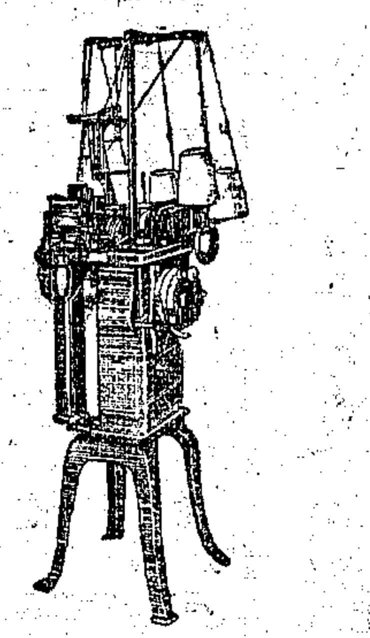

本行新由美國運到各種機器如福司得繞紗機 百靈頓電氣織襪機 光邊羅紋機 湯姆金衛生絨機 汗衫機 拉衛生絨及拉圈巾機 縫襪頭機 錦邊縫紉機 貨品精良定價克己如蒙賜顧請臨江西路五十一號敝行可也

ELBROOK, INC.,

上海南京路 惠羅公司 四川路轉角

男子衣着特別廉價

英國軟氊帽子色樣繁多聽憑選擇價五元半

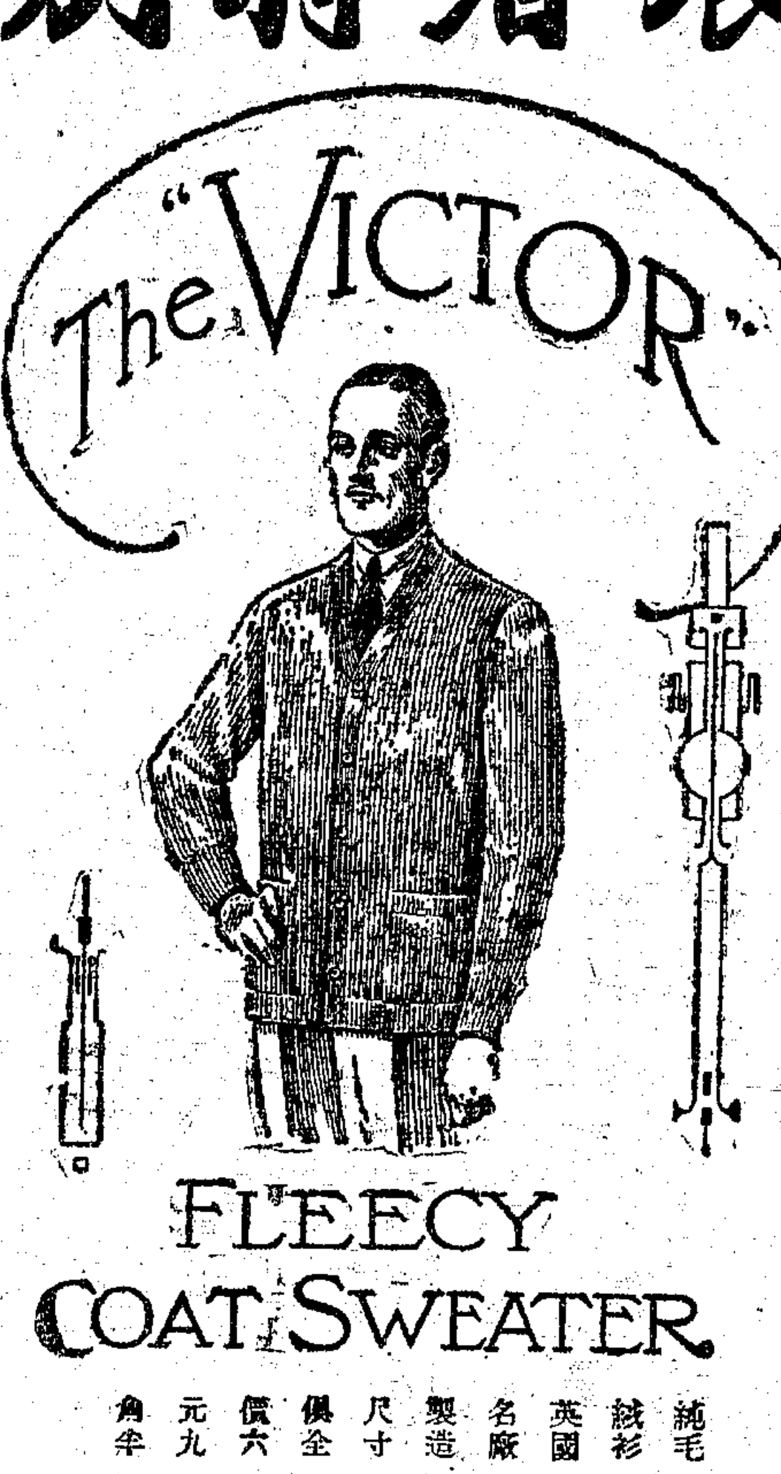

純毛絨衫英國名廠製造尺寸俱全價六元九角半

著名英國全格牌純絨兜身每件價三元半

全格牌純毛圍巾色樣新奇價六元半

英國純絨圍巾價二元七角半二元九角半三元半或三元七角半

上等手巾經用耐洗每打價二元二角半

純絨手套目今天氣最宜價一元二角半一元九角半

鹿皮手套每雙價六元半

便帽貨物精美色樣俱全價一元半

丁巳年事

內子因生產過密以致體弱血衰承中西醫士之囑至少須隔兩年後生育方保無虞如期內再孕必致難產而產出之孩發育機能必多弱點並謂避孕之法祗須購用上海北火車站對面**和室公司**之停孕金丹云此五年前事也余如囑購用一打計洋十元按續服用兩年內必不受孕而身體日見強健已復原狀時余弄璋之心頓起特以該公司所售之必孕金丹一盒服畢內子居然又孕迨前年八月呱呱者落地竟一索得男欣幸之餘登報端謝該公司所售之停孕必孕兩種金丹着實靈驗眞有操縱造化之奇妙也 北京虎坊橋羣以貢謹登

飲

商標 凡士林生髮香膏

此膏清潔無滓。芬芳可愛。善去髮中垢膩。頭皮枯屑。更能生髮。永無脫落之患。誠化妝品中最寶貴之珍品也。

購者請認明上列商標

此凡士林牌製品係美國紐約旦士寶公司所製如無此商標與本公司之名稱者均屬低貨

各處大藥房及洋廣貨店均有出售

贈送 五彩精緻 月份牌

本號分設上海十餘年向有月份牌隨藥贈送藉酬惠顧諸君雅愛今由粵總局運到精緻美人牌月份牌多種加蒙購藥四角三角二角等均分別贈送一張多買類推 限送至月底爲止請速快來爲荷 外埠函買恕不寄牌

四馬路 蘇瑞生丸散藥局 披露

立止白濁丸

每瓶三角雙料半元不效倍謂上海三茅閣橋塊棋盤街門牌念二號廣東保太和護啓

本埠增刊

◉泰山公司分設事務所

提籃橋晉陽里五十九號·泰山公司、機製出品爲紅磚紅瓦火磚火泥等、物質精美、取價公平、爲各建築家所歡迎、茲因營業發達、特分設事務所於勞合路南京路口、以利顧客就近接洽云、

◉申魯輪船公司之創設

上海青島間航路、向乏我國船隻、因是我國商人、轉運頗感不便、且利權外溢、爲數頗巨、今有王遜舫等特組織申魯輪船有限公司、購置華利輪船、註冊噸一千二百九十三噸、載重計二千七百餘噸、常川駛行上海青島、且與膠濟鐵路訂有合同、凡沿路各地、均得在上海出提貨單、故運輸非常便利、運價亦甚低廉、以資與外商競爭、現託四川路四十一號華德洋行代理、凡欲裝貨、可與該行莊灑茶接洽、約在二月二十五號前、即可開駛頭班云、

◉招商局華甲艦人才之一斑

乘華甲艦練習航海之胡人龍君（心心攝）

胡君人龍、字雨春、江蘇青浦人、民國十二年夏、畢業於南洋路礦學校土木工程專科、任允元實業公司建築部副工程師、招商局創辦華甲航海學校、即辭職應試、於本年一月十二日放洋、實行練習航海事務、沿途所經、均有紀載、頗饒趣味云、

◉新開幕之易味盧

北四川路宜樂里口·新開易味盧一所、專門精製上等杏仁餅·糖果·以及各色西點之類、并設製造廠於閘北寶通路中川公路六十一號、該盧精製西點、凡有大宴會向該盧定西點者、均特別廉價云、

◉鴻興製售新襪

湖北路正豐街口鴻興織造廠發行所、批售本廠狗頭牌針織物、絲綃環球各式日用品、設立以來、已逾三載、一等一全絲夾底長統跳舞襪、每雙二元一角五分、一零三全絲線口夾底跳舞襪、每雙一元七角五分、一零五全絲長統夾底男襪、每雙一元二角、一零九全絲短統夾底男襪、每雙一元零五分、一二一全絲線口頭跟短統夾底男襪、每雙一元一角、一二一全絲線口頭跟平底男襪、每雙一元、一二三全絲長統夾底女襪、每雙一元一角、一一七全絲夾底中統女襪、每雙一元、一二二全絲短統夾底女襪、每雙七角五分、一二二全絲短統平底女襪、每雙五角云、

◉五洲藥房將開股東會

四馬路五洲大藥房、昨發通告、定三月三十日（舊曆二月二十六日）下午二時、假寧波同鄉會開股東年會云、

◉福華發行頭痛片

三洋涇橋南首·福華藥房、近特創製專治頭痛藥片一種、名曰奇效頭痛片、治一切頭痛腦弱等症、大瓶售洋五角、中瓶三角、小瓶則售一角、如在近日往購、尚可得精美之贈品云、

◉裕豐昌明日交易

裕豐昌元記洋貨號、開設法大馬路吉祥街口、係承繼裕豐昌號、已誌昨報、該號自運歐美各國花素貢緞·羽綢·新式夕法·時鮮花標·花素洋紗·嗶嘰呢絨·漂白粗體布等、專做各路批發門莊交易、定明日（十七）先行交易、經理爲徐君煥文、副理爲裘君芸甫云、

◉千頃堂遷移新屋

千頃堂書局、自租定三馬路山東路東首·新建三層樓洋房以來、裝修業已告竣、自昨日起、已遷移新屋辦公、其內容佈置、煥然一新、樓下爲發行所、二層爲批發所、三層爲賬務室、他如客室等、亦頗完備云、

◉商業進德會之進行

商業同人進德會、自更名商業以來、一切會務頗有進行、昨日在城內籌備處開會、到者二十餘人、由何豐創報告一切情形、次錢起提議更名及進行辦法、經衆討論、推何豐創爲籌備主任、錢起爲會計、孫志民爲文牘、陳克華等六人爲籌備員、他如會所及章程等問題、須俟下次開會再行討論云、

◉醫訊一則

▲浦東牙科醫院開幕　徐君志豪、爲中國齒專畢業生、今春在浦東創設一最新式牙科醫院、定名浦東牙科醫院、院內各種器械、係皆購自美國、至於裝式佈置等、悉仿西式醫院格式、故房屋亦甚多、定於今日正式開幕云

▲求仁醫院現又開診　小南門求仁醫院、年底停診期內、由該院外科主任彭法堯君籌劃、將原有之外科間、遷置西首、加添坐位等、復於後面另闢一小間、專供檢查之用、以免守候失時、現已開診云、

◉評「續虞宮秘史」影片（二）

此片爲西掜克公司（Selznick Distributing Corp.）之出品、製成於去年五月中、劇情甚簡、雖初觀電影者、亦能明曉、且片首又將前集之緊要劇情、摘載百餘字、故雖未觀前集、而觀此片者、亦能得同等之暢曉也、

海茂庭（Elinne Hammerstein）飾王后、頗有表情、其在「一星期之愛情」（"One Week of Love"）中之表演、讀者或能憶之、而在此片中、則更覺可人矣、一舉一動、無不嫵貼入微、飾多情王后、一言一語之中、莫不將其一腔熱腸、完全傾出、如蘭遜台入宮後、后與之喁喁而談、中有句云、余殊不願爲此后、願爲君之后、寥寥數語、表其愛情之深、已可想見矣、飾立斯慶漢伯爵者、爲雅道爾夫（Adolphe Menjou）、此君爲電影界中之新人物、然其表演之合度、可於此片中得之、如入見王時、不吻之、當時雅道爾夫之一副神氣、似偶促不安、又畏王之與彼親熱也、則欣喜之態、亦微露於面、蓋師能繪之而不能肖也、未幾、盧道爾夫王至、立斯慶漢伯爵始駭然、因遜於山潑德之手槍、自始至終、不敢向王直訴其情、早餐席上、卒未敢咲食一物、忽而謂王曰、今有一事、願與王密談、王允之、喜氣揚揚、山潑德乃曰、臣事君有年、豈不能聞此語耶、王然其說、立又懊喪、其後王謂將出獵、立伯爵乃乘機曰、然則君亦能允余追隨左右否、王允之、方至室外、山潑德以槍準之、一面謂王曰、立伯爵尚有要事與臣相商、王先行可也、立伯爵卒未敢出聲等幕、雅道爾夫演來、各種神態之變易、極自然而逼眞、蓋已忘其爲扮演者、與劇中人之化身矣、無怪卓別麟氏、選出於衆人之中、而令其在卓氏新片中扮演也、其他演員、如飾盧道爾夫及蘭遜台之蘭泰耳（Bert Lytell）亦極佳、如飾蘭遜台時、偽飾爲王、聞立伯爵言后之不貞、神色忽變、既舉手擊桌、益使立伯爵信以爲眞、及飾盧道爾夫時、將行結婚禮之前、又令持酒至、一飲而盡等幕爲最佳、飾盧潑脫之劉高笛（Lew Cody）、及山潑德之卜司華斯（Hobart Bosworth）、亦頗不弱、類多爲此片生色不少也、

開幕之時、先見二劍對擊、然後見此片之出片者、與導演員及演員等之姓名、頗新穎、皇上大婚禮、自入堂始、牧師爲之證婚、交換飾物、直至退堂止、極詳盡、劇情先極平坦、自情書中途被刦、直至得而焚燬、愈演愈緊、層次推將得、屢次瀕於危、使觀者捉摸不定、令片中之最能令人尋味者、即此最重要之情書、自始至終、未曾露布、末幕佛萊維亞送蘭遜台至邊境分離時、攝影絕佳、時當深夜、河水澄清、蘭遜台等皆在騎上、既至邊疆、蘭乃與衆人一一握手、不見人面、只見人形、慘淡無光、似與佛萊維亞一同下淚者、（伯）（完）

◉上海影戲公司新攝「玉梨魂」

上海影戲公司、爲但杜宇等所組織、攝製影片、甚受歡迎、如「古井重波記」「棄兒」、均能哄動一時、該公司現正排演「玉梨魂」一劇、從事攝製、大致本年秋間、當能完竣云、

申江大戲院　在六馬路雲南路轉角

賴婚　十一本

今日起續演一天　快來看　不可錯過

日夜價目　頭廳三角　優廳五角　樓廳七角　包廂一元

日戲每日下午三點開　夜戲第一次六點半　第二次九點一刻

上海首屈一指之影戲院　米爾登影戲院　在靜安寺路派克路口

今天日夜開映　電影皇后　曼麗畢克福主演　後門出入　七大本

曼麗畢克福爲電影界最著名之女明星、人皆稱之曰電影皇后、她的影片價值很高貴、[illegible]

加映中國新聞影片　張作霖及其軍隊

時刻　今日共映二次　第一次二點起　第二次晚九時　價目照舊　日間與晚間　[illegible]

上海大戲院　上海唯一之影戲院　北四川路虬江路口

禮拜四起連演四夜　每晚七點與九點一刻開幕

最新艷情滑稽佳片　女明星陶利士梅與名伶麥蓮佳作

新式夫婦　夫婦自由之試驗

DOUGLAS MAC LEAN AND DORIS MAY
IN "LET'S BE FASHIONABLE"

新片爲女明星陶利士梅女士[illegible]

夜戲價目　包廂一元　樓廳六角　正廳四角

上海最新式之影戲院　滬江影戲院　虹口武昌路乍浦路口

新正月十五日起日夜連映三天　請看價值尊貴之最新滑稽笑片

哈哈哈哈哈哈哈哈

諸君如看見以下的笑片包你笑個不罷

滑稽大家賴萊西門之傑作　頑皮學生　Larry Semon in "Shool Days"

著名滑稽導演家馬克西那之傑作　司法官出醜　Mack Sennett's Greatest Laugh Provoker "Love Honor And Behave"

加映最新滑稽奇情笑片　不認賬 "Passing The Puck"　猴戲 "The First Fliver"

又加演本埠新聞影片（戰勝紀念碑開幕盛況）

時刻　日戲每日下午三時起演　夜戲七時九時映連二次

價目　樓上一例七角　樓下分三角五角二種　日戲兒童減半價

特別通告　本院定正月十八日起開映全球第一名著哀情影片　賴婚　共十一本外加一短片次第演完

愛普盧影戲院　APOLLO THEATRE　北四川路海寧路北首即二十五號

今晚開映　格萊司華登女士主演傑作　THE NEAR LADY　幸運女兒

片中有女美如仙一舉一動最可人幸遭倖運得佳婿推爲當今第一片

時間　晚間九時一刻　價目　一元　七角　二角

夏令配克大戲院　靜安寺路卡德路口　電話西一百四十七號

陽曆二月十八號與十九號即禮拜一二兩天　尚武會社名劇　火車俠　五大本

火車俠乃是尚武俠義的無上好片情節危險佈景宏富內述一少年避災於車站中後爲工頭未知與仇人結恨設計欲害少年幸有一女郎援救應變脫險內有荒山深穴等險道火車駛入河中之危險無不令人生驚生異所勿錯過

陽曆二月二十號即禮拜三特演寶蓮女傑作

價目　七角　一元　二角

恩派亞大戲院　霞飛路八十一號　電話中央七〇六二

新正十一日（禮拜五）至十五日（禮拜二）日夜開演　空前絕後世界唯一動物愛情滑稽影片

獸戲　七大本　"Animals Acting-As Men"

獸戲一劇是破天荒從未見過一種禽獸扮演影片情節奇異令人捧腹內有肥犬爭風雞足跳舞狡兎奏樂並有歌場夜叙坐車出遊及毀屋坍牆令人能驚能喜完全禽獸扮演毫無半異新望諸君一廣眼界　每日加映日戲下午三時開映

價目　夜戲一元　六角　四角　二角　日戲六角　四角　二角　一角　只演五天

銀漢紅牆　祇有二天了

天下第一滑稽作　羅克傑作　銀漢紅牆　連台七大本

中國影片　上海實地新聞　兩大本

今天夜戲　盲人黨　第五集六集（四大本）笑片　明天夜戲　盲人黨　第七集八集（四大本）笑片

銀漢紅牆天下聞　羅克此片最著名　前段表演是趣情　後段爬牆無不驚　危險重重樓層層　無層沒有奇異景　可惜立即要出門　不知何日可至申　諸君如若不我信　但看他家映不映　還有兩本好新聞　上海實地攝奇聞　盲人黨片武術精　機關巧妙而且靈　各界要看速駕臨　失此機會那裡尋

價目　日戲　正廳小洋二角　登樓小洋四角　夜戲　正廳小洋三角　登樓小洋六角

法國影戲院　法租界三洋涇橋南首

今天明天祇有兩日夜　日夜開演一次　日戲九本　夜戲十七本

紅粉骷髏　又名十姊妹　連台十大本　一次演齊

中國第一部自製影片　袁克文君編輯　禮拜二三兩天　日夜開演

紅粉骷髏一片在中國自製影片中其情節之奧妙大有第一部老牌子好片百看不厭之概本院一再映演無不滿座諸君不信盍來試之

中國影片紅粉骷髏袁克文氏編輯名手情節奧妙大可研究自製片中當推首百看不厭趣情富有表情佳勝情景兼優事帶諷世武術亦有偵探愛情件件精透務請早臨切勿落後如若見過多看更優若未見者速來研究如若錯過懊悔在後

價目　日戲　特廳小洋二角　登樓小洋三角　頭廳小洋一角　夜戲　特廳小洋三角　登樓小洋四角　頭廳小洋二角

時間　日戲二點三刻　夜戲六點三刻

新愛倫影戲院　海寧路

最著名唯一女子新蘇灘　王美玉　王愛玉　◉　王寶玉

親到十三元八角人大世界北首裕德里
舍愛等入時曲灘光擲遊小女雙十元
妹王十設新蘇電燈秀周虹子賽二八

著名女子申曲蘇灘　孫是娥　朱筱娥　艷是娥

[illegible]

南市通俗影戲社　南市小南門內學宮大禮堂原址

禮拜二三晚准演　▲第一次七點起　▲第二次九點一刻

大部偵探長片　恐怖黨　第七集第八集　六大本

最新滑稽笑片　羅克滑稽　◀二大本▶

正月十五日起日戲准演　大部長片　神女奇緣　（全部十五集）　每天演三集五日演完

閘北大影戲院　新閘橋北塊

今日開映　中國影戲　童伶但二春　殷明珠女士　最近傑作　山盟海誓　◀六大本▶

北京風景　一本

商務印書館最近新出佳片　滑稽大家　董得頭彩　◀二大本▶　別死好賭聲　◀二大本▶

共和影戲院　西門外方浜橋

星期一二　羅克　三梯黨　第九十集第三四集　四大本　盜中傑　四大本

星期三　羅克　三梯黨　第九十集　四本

星期四日皆換片　正月上海新劇　[illegible]

特別包廂每位大洋一元　月樓包廂每位大洋三角　正廳每位大洋二角　幼童減半收費

上海唯一之中國影戲院　中國大戲院　四馬路卡子橋梧州路口東首

今天日戲　雪山俠客（大結局）二大本　尚武偵探　中國名劇　羅克（殘鏡）全部笑片　七大本

夜戲加映　神鬼偵探長片　馬大王　第五六集（四大本）　滑稽大王　卓別麟（笑片）　二大本

本院於正月十四日起連映四日　夜戲加映　棄兒　多寶箱　第三四集　大本

卡德大影戲園　卡德路與新閘路轉角　電話八八四二七

哈哈滑稽大王又來了

新正十四至十七日連演四天　日戲三點起　夜戲初次七點　二次九點　日夜開演

卓別麟　七大本

喂！新年欲多請看卓別麟滑稽大王活影戲之快樂皆大快

（價目）　樓上三角　正廳二角　◉幼童減半◉

法國大影戲院　在法租界三洋涇橋

今夜開演一次計十七大本　滑稽大王羅克傑作　銀漢紅牆　七大本　中國武術長片　盲人黨　第五集六集（四大本）　中國上海新聞　二大本

今天日戲　大趣片　滑稽大王羅克傑作　銀漢紅牆　七大本　中國上海新聞　二大本

預告　本院於新正七日起開演最新女俠傑作　荒山女俠　七大本　南京舞台原址

新愛倫影戲院　在美租界海寧路中市愛倫舊址

今夜開演　中國自製第一影片　紅粉骷髏　又名十姊妹　十大本

今天日戲　中國自製第一影片　紅粉骷髏　又名十姊妹　連台十大本

◉「雪山義犬」述評

愛普廬影戲院，曾於新年開映狗星明林丁丁之「雪山義犬」，是片係百代公司出品，導演者爲弗蘭克林，取景北極雪山，白光茫茫，大雪紛飛，萬物利解皮冒雪取道，中途爲福克司命中一彈，傷臥雪窖，林丁丁往來其旁，爲之守護，其時羣狼忿嘷，白雪飛舞，使目爲之一新，有幾節緊要處，則觀爲平淡而不注意，間有不應删去而删去之者，如萬物利與福克司出發尋恭，皆付闕如，似不可少，萬物利傷臥雪地，初，雪如飛絮，層層密下，旋即晴霽，是否宜由密而疎，亦欠斟酌，

是劇中之費利姒，演者爲麥黛孀(Clalie Adams)，於萬物利死耗時，表演深痛麻木狀，刻劃人情，梅爲雷兒(Walter Ma Gail)演萬物利，亦頗能描寫劇中人之神氣，當加羅惠以五百金誘渠，戴皮至司格濱，萬爲利惑，長途迢迢，不知何日歸來，因又不能忘情於費利姒，兩者難不能得兼，即於次日結婚，加羅惠實欲奪萬物利之情人，故誘之遠適而斃之，然後徐圖女，萬未死，怒而撻福克司，後因事入官，復驟警察而逸，橫暴如此，竟死於犬口中，足發不良之翟，

是片主演者爲狗明星林丁丁，以一犬而主演一劇，亦難能而可貴矣，觀其義俠之氣，足令不忠其職，不忠其主者愧死，尤以護主敵狼爲萬兔仇諸幕，最爲可觀，當雪飛如棉絮，一犬獨敵羣狼，萬賴以生，旋又遇福欲死萬，犬復追嚙福克司，旣嚙得福之衣襟，而又不肯縱惡人生存，故宿小屋中時，天明便起，呼萬不醒，獨出尋跡，旋與萬同還鄉，萬因加羅惠之召，偕往加處，會遇福克司，犬起嚙之，福克司逃避不及，此處足使好人爽臆，及加羅惠設計陷害萬物利，犬嚙福至血流滿地，萬却誤認嚙死己兒，因欲斃之，幸費利姒報告無恙，得免，犬乃一發而出，加事敗，解將官裏去，萬始憶及愛犬，與費利姒出覓，萬得之於附近林間，犬若不聞問，見之反却，萬至淚下，始俛首就萬，（按此處犬之却走，顯係受導演者，或他人之指動，且太露形跡，）時加羅惠入官，不服王化，擊倒警察，出門躍上馬背，幷奪費利姒以去，爲犬與萬所見，犬縱身追去，自高處躍下，加不能持，幾墜於地，犬幷推落於高丈巖上，罪魁之結果，竟死於一犬，亦可慨矣，義犬旣還，費又無恙，合家歡樂奚如，犬亦知趣，嗥嗥召其犬妻犬兒，同聚樂事焉，（琢廬）

◉各學校之開學禮

▲大陸商校　大陸商業專門學校，於寒假期內，遷入新閘路七十九號洋房新校舍，一切部署已完備，校內有大草地一方，可資運動及游息之用，空氣清新，光線充足，本學期聘任美國意利諾大學化學工程碩士，西古拉司大學商業經濟學博士周增奎君擔任校長，定二月二十三號開學云，

▲文治大學　江灣文科專門學校，定於本月二十一日開學，昨晚假座大東旅社開全體教職員會議，支配功課，准於二十五日即行按表上課云，

▲上海英專　法租界愷自邇路惟善里上海英文專修學校，本學期添辦附屬華英兩等小學，定陰曆正月二十日開學，小學部定十七日開學云，

▲星光夜校　貝勒路星光英文夜校，係周君谷隱所創辦，現聘方君山楠爲該校高級主任，嚴君炳章爲初級主任，定二十二號晚正式開課云，

▲滬商夜校　北車站升順里滬商英文夜校，爲蘇逸清君創辦，自今春始添聘西人培根爲英文主任，吳培松君爲簿記教員，近聞該校定於二月二十號(即正月十六日)開學云，

▲允中學校　滬寗車站界路來安里允中學校，由林崧威君創辦，本屆定於十八號開學云，

▲南離公學　海寗路德興里南離公學，已定昨日開學，本屆添聘女教師，增設女學部，附設之英文夜校，亦添聘教員，擴充學額云，

▲思敬學校　大東門內西姚家衖朱氏祠堂附設思敬小學，自本學期起，除向來注重國・算・英三科外，再添置儀器標本，注重自然科，開學日期定於新正十六日云，

▲涵德學校　新閘蕃園弄口涵德學校，已於昨日(即夏曆十四日)上午行開學式，主席沈久香君報告，校長及教職員訓詞，來賓施天嘗君演說，茶點散會云，

▲養性學校　派克路合興里養性學校，業於本月十三日上午九時行春季始業式，校長周宗堯，教務長徐霞亞報告，教員演說，唱校歌散會云，

▲亞東二校　亞東第二公學，租定寶山路天吉里六大幢房屋，於昨日遷入，幷於下午開第一第二兩校教職員聯席會議，討論本學期改組手續云，

▲同志學校　城內縣橋南首同志華英學校校長爲沈柔僊君，剏下佈置教室，籌備教務，定正月十八日開學云

◉耶教淸音

▲浸會堂新年大佈道　北四川路虬江路粵北浸會堂，開辦已三載，定本月十八日起至二十二日止，共計五天，在虬江路本堂內開佈道大會，備映絕生影片，入座券不取分文，聚定張民憲君爲主任，十八及十九兩日主講領袖爲張四維君，二十日爲蕭元恩君，二十一及二十二日爲沈嗣莊君，此次該堂佈道總題爲「基督教之能力」云，

▲女青年會進行會務　靶子路女青年會，向辦有婦女半日學校，以爲年長失學婦女求學之地，歷年成績頗著，聞本學期將擴充學額，添聘教員，昨日起開始報名，明日開學，又該會附設之縫級班及烹飪班，亦定於本星期五(二十二日)開班，該會向設有職業介紹部，專爲介紹失業婦女至各公司行號服務，年來介紹成功者，頗爲不尠，現聞各處託聘人才者甚多，惟願難入選，大約以中等學校畢業及有專門學問者爲合格，可至老靶子路六十一號與該會成賓旭女士接洽云，

▲顧子仁赴歐美考察　青年協會副總幹事顧子仁君，曾爲第十一次世界基督教學生同盟大會籌備主任，會畢即被聘爲該同盟游行幹事，東方人士之充任幹事者，顧君實爲第一人，去年曾因此赴印度各學校游行演講，現聞將於六月中赴歐美各大學巡視，期以一年云，

◉團體新聞

▲市民大會兩謝各公團　對日外交市民大會，舉行第五次提倡國貨大會後，對於加入表示游藝之各團體特修函致謝如下，敝會於本月舊曆初七・八・九・十・四天，假邑廟點春堂舉行第五次提倡國貨大會，荷蒙台端鼎力協助，加入各種游藝，唤起羣衆之餘興，仰見熱忱愛國之至意，欽佩莫名，謹肅蕪箋，銘謝高誼，招待不周，尙希鑒宥云云，幷聞該會對於第六次國貨大會，尙有外埠工廠加入，業已籌備進行云，

▲聯誼儲蓄會聯合大會　聯誼儲蓄會，自去冬成立以來，額定會員業已足數，特於十三日下午開全體會員聯合大會，在會所聚集後，即乘預定之汽車，齊赴靜安寺路味蒓園舊址攝影，六時在嶺南樓叙餐，餐後並有種種餘興，濟濟一堂，備極盛況云，

▲南海等同鄉改選職員　元月十二晚，南海三山平洲旅滬同鄉會，開團拜兼選舉大會，到會者甚衆，即晚投票選舉正會長邵聰東君，副會長唐仲華君，正司庫陳福初君，副司庫梁養德君，正司賬唐伯廉君，副司賬陳致滿君，查賬員吳作林君，正會計倫錫華君，副會計黎艮芳君，正書記梁桐君，副書記陳偉棠君云，

▲贛同鄉開新年懇親會　前日江西旅滬同鄉，假江西會館開新年懇親會，各界到會者甚衆，先由李仲乾君報告開會宗旨畢，即請陶星如等演說，繼聚餐攝影而散、

◉球戰歡聲

花旗銀行足球隊，上星期六午後三時，與萬國儲蓄會足球隊，作友誼之比賽，地點在祁齊路萬國儲蓄會操場，結果爲三與二之比，勝利屬諸花旗銀行云，

昨日(十七)下午一時至三時止，西門外公共體育場甲組足球隊(即前之共和組)與高麗足球隊，爲友誼之比賽，高麗隊係寗滬兩隊中選出，南洋大學體育指導員申國權(高麗人)亦加入比賽，結果爲一與二之比，無勝負云，

◉郵信截止時間表

▲來往地點	▲火車或輪船	▲平信	▲掛號信
威海衞烟台天津	舟山	今日(十九)晨九時	晨八時
香港廣州(包裹)	蕪湖	又	晨八時半
香港廣州	又	又	又
南方各埠	馬[illegible]	下午三時	下午一時
馬尼剌澳洲及新嘉坡	又	又	又
香港廣州	又	又	下午二時半
威海衞烟台天津	東興	晚九時	晚九時
青島	綏生	又	又
汕頭	定生	又	又
香港廣州(包裹)	定生	又	又
愛琿(取道浦口哈爾濱)	火車	又	又
俄國歐洲(經由浦口西伯利亞斯科往者)	火車	又	又
西伯利亞(取道浦口赤塔)	火車	又	又
江各埠	火車與輪船	又	又

◉果品市消息

甘蔗客歲出產不多，是以來源出鮮，售價高昂，還來到貨所旺，價已鬆動，每包售三元半至三元，每把售六角至七角云，

◉記美國音樂大會

美國音樂家亨們女士Miss Cecile Hindman，爲芝加哥音樂院中批薇師名手，去歲來滬，即爲上海美國學堂聘充音樂主任，日前於貝當路該校新屋開音樂大會，中西來賓到者甚夥，女士鋼奏英・法・俄・國諸調凡八節，無不神往動聽，而佐以格拉夫人之唱歌，麥克令女士之梵啞鈴，益足生色也，

美國來滬之音樂家亨們女士

◉精武同樂會紀

精武體育會，於二月十五日起開徵求大會，昨日在中央大會堂開春季會員同樂會，並歡迎徵求各隊正副隊長，到會者有熙長卿・聶雲臺・曾務初・梁炳垣・郭唯一・施德之・吳耀庭・馬西民・梁樂泉・吳冕伯・馮叔鸞・陳君亮・蔣介民・陳文奎・沈子義・諸君，並會員千餘人，八時開會，周錫三致歡迎詞，次來賓演說，繼以各種游藝，樓上設有燈虎，熱鬧非常，至十一時盡歡而散，聞該會總務周錫三君，銳意刷新會務，在中央大會堂樓上設三昧壽樓，陳列中西書報・檯球・奕棋・等，以爲會員娛樂之所，樓下有大浴室，佈置整潔，早晚皆有熱水，每星期教授國文・國語・英語・音樂，凡在徵求期內入會者，不另收費，凡捐助二十五元以上者，其子女入會，亦不另納費云，

◉今日徽寗同鄉開同樂會

▲午後一時起…假寗波同鄉會舉行

徽寗旅滬同鄉會，定今日午後一時，假西藏路寗波同鄉會二樓演講廳，舉行新春同樂大會及第二屆徵求開幕，開會秩序，及游藝節目，均載入該會所刋會場特刋內，該會完全係娛樂性質，並不募集任何捐款，至招待來賓方面，則男賓在樓下，女賓在樓上云，

◉益社崑曲俱樂部之新組織

崑曲家汪頡荀・余伯陶・殷震賢・居鴻銘・項馨吾等，鑒於邇來崑曲渙散，爲提倡起見，特發起組織益社崑曲俱樂部，業已籌備就緒，訂於今日元宵，假座法租界五洲大旅社開籌備會議，並邀各界人士舉行春宴云，

◉戲劇教育之曙光

▲教育改進社今年大會…有將提倡戲劇說

戲劇爲教育之一種，東西各國，莫不重視之，以爲促進教育之利器，我國昔日賤視優伶，對於戲劇教育，無人顧及，近年來國內學者，鑒於戲劇之重要，提倡與研究者，頗不乏人，玆聞本埠某教育家上次入京，曾語某校校長云，今年中華教育改進社大會，擬提出設立戲劇教育組案，以促進戲劇在社會上之勢力，而提高戲劇之位置云，

◉評新劇「活神仙」（四）

西藏佈景爲鼓院，蓋天祥巳備平安涉足於花叢矣，此幕不演天祥之嫖院情形，而單演阿喜與傻大姐之怪狀，甚佳，蓋此劇殊少滑稽之穿插，今以此爲之穿插，絕不勉强，編劇者之用心，亦週到矣，阿喜與傻大姐之一段打趣，亦能令人忍俊不禁，而傻大姐之小調，尤足令人捧腹，惜是日嘯梧因事，未克登臺，否則此段唱春，當亦大有可聽也，旣而平安偕天祥出，均似微帶醉意，甚佳，惟阿喜之圓光，事前缺少引句，余意當先有天祥命阿喜往請圓光者一語，而後阿喜乃自述幼年曾經學過，方妥，至於買藝者以木偶上，平安復言「圓光這件事情，本來都是假的，要是有了真的，那麽，也用不着偵探人等了」此語大佳，蓋巳明點破一切僞術矣，否則誠令人發生如「上海黑幕彙編」中所云，『我自己雖屬假術，然世間不乏眞術』之感想也，圓光時之幻景亦佳，圓光之後，阿戇乃大信，於是平安後致以詐寫情書以誘成美之奸計，嗚呼，以此年青識淺之樂成美，一旦得其意中人之書，能不墮其奸計乎，於是成美與佩珍二人，均遭不白之寃矣，

五幕爲洪宅花園，幕啓時，成美由右首側門出，佩珍由左首門出，蓋成美得假書，來此赴佩珍之約矣，演時攝手攝脚，尙合私會情態，佩珍驟見成美，一種驚愕之狀，演時神情佳妙，及同以「你…你怎樣來的啊」一句，言時聲音微顫，尤佳，成美聆斯語，頓現驚愕之色，亦恰戲情，惟答以「你有信叫我來的啊」一句，言時殊太直捷，且乏驚訝之音，殊未能妥貼入微，及佩珍答以「我並未有信給你啊」一語，即頓足言曰，「中人奸計矣」，言訖，回身而走，演時神情尙佳，成美方擧步欲出園門，忽兩邊洪宅人等一擁而上，似覺微有不妥，蓋此事大福夫婦始實未知也，當先由天祥阿喜二人呼捉，稍待大福夫婦出，爲佳，大福詢問時，怒氣如雷，神情頗佳，而成美佩珍，均訥訥不出一言，亦恰合受驚後之狀態，惟雜以洪太太一段趣話，甚屬無謂，蓋此等俏皮話，雖可博得觀者一笑，然於戲情，究屬有所不合也，末後，大福言「伊父乃一飽學之士，平時專教別人三綱五常，禮義道德的，如今教女如此，不如交給他自己去辦，看他如何發落罷」，此數語大佳，蓋此種辦法，實較「解官究辦」，尤爲利害也，（松廬）（待續）

◉金少梅之鴻鸞禧

金少梅新在北京中和園唱「鴻鸞禧」，先由張紫壽演「草橋關」，任綠仙去「武家坡」之王寶川，出臺次段二六，流利動聽，對唱搖板，圓潤備至，李伯濤之薛平貴，運腔極自然，「二月」一大段尤佳，該伶爲與于紫仙配戲頗妙，次演「青石山」，趙來雲之王半仙，詼諧有趣，靈芝仙之狐精，未打出手，太省事矣，郭小樓之關平，工架極好，趙書舫關公，唱頗不惡，惟戴金翅盔，上幔青紗，亦不勾臉抹眉，實屬不倫，二郭「硃砂痣」，小芬韓員外，兩句搖板平妥，「借燈光」慢板甚佳，「觀看嬌娘」之娘字，「一樣鳳光」之光字，唱得鏗鏘動人，「難配鸞鳳」句鸞字以平音出之，凰字落腔，不尙花稍，洵異凡響，元板「天理昭彰」「遇兵荒」二句，提得勁拔有力，搖板「施禮滾甜」之到字，二氣到底，「我救你的急」一句頂板，接得甚佳，隨轉梁板，澎湃奔波，一瀉千里，非丹田充足者不堪勝任，小霞吳嬸，洞房一段字正調圓，饒有韻味，各段搖板，悠揚盡致，

金少梅之「紅鸞禧」，少梅之金玉奴，扮相秀麗，態態可掬，儼然一天眞未泯之小女子，而表情尤稱獨步，初西盼父遇莫生，臥倒門外，面現驚悸色，旋葬撫鼻息微溫，知尙未死，頓露喜容，詢明就裏，憐憫之心，油然而生，的合女兒家之心理，喚莫入門，賞云，「難個說這麼搶，你進來不成嗎」，說至拖字，掩面自笑，是倉猝間言語失檢，隨即羞悟，極爲神妙，父歸受呵，又現一歡悅色，即云「你說的就是他呀」之他字，口講手畫，無限委屈，無限深情，胥流露於此間，金老受謝，誤聽「搭救」爲「大覓」，孤爲從中排解，詞色尤肖，莫生告別，若任其去，則心意戀戀不捨，待阻其行，則礙於男女之嫌，不便啓齒，他伶於此處，多呼「你回來」，金伶則否，於莫過步間，乘勢擠至門口，作看天色狀，隨以腕阻前示意，描寫幼女一片靈敏心機，情景逼真，迨聞莫說是秀才，急告其父，如恐不及，竊自幸其賞鑒之不謬，現出一種得意之色，煞是好看，而處處仍不失其情竇甫開之小家碧玉身分，至爲可貴，金韶簫(即高玉仙)之莫稽，丰姿綽約，儒雅風流，坤伶小生之傑出也，二斗丑金松頗爲合手云，

◉集會表

▲陽曆	▲時間地點	▲召集者	▲事由
十九日	五洲旅社	益社崑曲俱樂部	籌備會
十九日至二十二日	虬江路	滬北浸會堂	佈道會
十九日	西藏路寗波同鄉會	徽寗同鄉會	新春同樂會
十九日下午五時	寗波同鄉會	道路協會西方分會	西方特別隊成立會
十九日下午六時	寗波同鄉會	道路協會	董委聯席會
二十日	各路商總聯會	各路商總聯會	第六次議董會
二十日下午四時	省自治會	江蘇省自治會	常駐籌備員會
二十日下午六時	寗波同鄉會	道路協會中央隊	中央隊成立會
二十一日上午十時	縣商會	縣商會	董事常會
廿四日	北河南路廿四號	英領事	跳舞會
廿四日	大東門姚家弄煙業公所	法治協進會	研究者商船事大會
二十五日下午五時	上海市議事會	市議事會	春季常會
廿九日	西藏路	寗波同鄉會	徵求大會
三月一日	西區救火會	西區救火會	成立大會
三日至四日	工部局市參事會	市參事會	改選議員及地皮委員

◉今日天陰多雲

徐家匯天文臺昨日下午四時三十分氣象預報云、江西低壓過境向東北東進行、故天氣間有霧雨、此間漸漲及東海上有旋風、黃海渤海風勢不定、本埠溫度在下午三時前之二十四小時內、最高五六・二、最低三二・九、去年同日最高四八・九、最低四一・〇、

雲飛汽車公司

新年新轎車

出租

電話西一八九號

新式轎車三十餘輛 穩快安適一時無雙 車夫接送招待周詳 風馳電掣其樂揚揚

◎注意 分行設在中孚銀行隔壁 各界可就近雇喚

二十分鐘 一元
一句鐘 三元
半淞園接送 四元
江灣接送 六元

大增

本年度接線之暖具其數目之大增係極可動人之證據增加之故當然緣於是種溫暖廨所及辦公處最有實力且最愉快之器具之卓越功能◯何以仍遼巡參預輓近工學之進步所賦與之利益◯顧問及垂詢關於電爐之租賃或購買如向

樣子間 南京路二十六號
辦公處 福州路十七號

接洽即易如願

工部局電氣處

電話中央二一百八十三號（各部）

本店所售之各種中西唱片音調圓潤繞樑有餘較之市上所售者不可以道里計故以古詩譬喻之亦無不可茲將京劇唱片之名伶略述於下

龔雲甫 朱素雲 李吉瑞
劉鴻聲 貴俊卿 路玉珊
王鳳卿 王[illegible]田 納少先

中德商店謹啓 南京路盆湯弄西首 電話中央七九六四

此曲祗應天上有 人間那得幾回聞

北洋第一汽車公司 電話北二千八百五十號 盆湯弄橋北四十號洋房

本公司新屋落成出租部先行交易全新汽車日夜出租自運專售名廠汽車橡皮胎汽油及修理 如蒙賜顧無任歡迎之至

經理方瑞文啓 辛101

鄭少賡 化裝蘇灘 改良蘇灘 女子配角 男女坐唱 十二元 角八

聲舞臺 英清和坊沿馬路第一家 首先發明大八音公司滑稽 狸貓換太子 價念元 後來大世界八行 電話中央九八四一

吳品如 遷還原處 中西戲法

蔣婉貞 全體女子 遷移聲明

相

東郭野人 大新街迎春坊

決人禍福過去未來一目了然諸君如有進退谷盍來一試

100辛

汪企張醫師療肺淨毒

診治時間上午九時至十二時在民國路新橋街口電話中央二三八 下午五時至九時在四馬路振錦里口華美大藥房電話中一三〇五

滿意 試拍一的照相 兆芳

要到有經驗的照相館 資格老 快鏡好 接遇到

甲子新正來館照相 滿洋一元者奉贈 袁寒雲 王鈍根 步林屋 劉豁公 四先生合編之 心聲雜誌一册（値洋二角） 滿四元者二册六元者三册其餘類推

南京路拋球場 心心照相館 預佈

租用煤氣引擎

異常簡便 所需煤氣 價格特別 從廉絕非 他種馬達 所可及

樣子間 江西路三十號 西藏路五號

大英自來火行啓

請飲一杯

天氣嚴寒。獨坐苦冷。如飲好德牌白蘭地酒一杯。不但可使全身溫暖。且能補血。又合衛生。況好德牌白蘭地。氣味妙香。又無烈性。諸君盍不試嘗之。

上海愛多亞路三十九號 寶多洋行謹啓